ACNOA - ANOCA

Échos des jeux

Édition spéciale

Algérie 2025

الألعاب الإفريقية المدرسية
AFRICAN SCHOOL GAMES
ALGERIA 2025

PREMIERS JEUX AFRICAINS SCOLAIRES 2025

L'ALGÉRIE, BERCEAU DU DÉVELOPPEMENT DU SPORT AFRICAIN !





الألعاب الإفريقية المدرسية

AFRICAN SCHOOL GAMES

ALGERIA 2025

SOMMAIRE



MESSAGE DU PRÉSIDENT DE L'ACNOA ____ 6-9
L'ALGÉRIE, BERCEAU DU DÉVELOPPEMENT DU SPORT AFRICAIN ! ____ 10-13
L'ALGÉRIE OUVRE SES BRAS À LA JEUNESSE AFRICAINE ____ 14-19
UNE PLATEFORME POUR DÉVELOPPER LE POTENTIEL DES JEUNES ____ 20-23
VILLAGES DES JEUX, LIEUX DE CONVIVIALITÉ POUR LES ATHLÈTES ____ 24-31
UNE VISION ÉCLAIRÉE DU PRÉSIDENT ABDELMADJID TEBBOUNE ____ 32-35
LA FRATERNITÉ AFRICAINE SE MET EN MOUVEMENT ____ 36-39
L'HEUREUX ABOUTISSEMENT D'UN RÊVE COLLECTIF ____ 40-43
LE SYMBOLE DES VALEURS OLYMPIQUES ____ 44-47
LES JEUX AFRICAINS SCOLAIRES 2025 CÔTÉ JARDIN ____ 48-51
LES PARTICIPANTS SALUENT UNE RÉUSSITE ÉCLATANTE ____ 52-55
REMERCIEMENTS ____ 56-62
MÉRITE ____ 64-68
LE PRÉSIDENT DE LA RÉPUBLIQUE HONORÉ PAR L'ACNOA ____ 70-71
UNE ODE À LA JEUNESSE AFRICAINE ET UN PARI GAGNANT POUR L'AVENIR ____ 72-75
PARFAITE ORGANISATION, NETTE DOMINATION ALGÉRIENNE, POUR UN DÉFI LARGEMENT RELEVÉ ____ 76-79
LA PRÉSENCE ACTIVE DU PRÉSIDENT DE L'ACNOA ET SON COMITÉ EXÉCUTIF GALVANISE LES ATHLÈTES ____ 80-81
" ILS ONT DIT " ____ 82-100
INTERVIEW EXCLUSIVE ____ 102-105
TABLEAU DES PAYS MÉDAILLÉS AUX JAS-2025 ____ 106-110

ASSOCIATION DES COMITÉS NATIONAUX OLYMPIQUES D'AFRIQUE (ACNOA)
PLOT 55, CADASTRAL ZONE B15 SECTOR CENTER A JAHI - ABUJA
+234 8180002228 / +234 8175627455
CONTACT@AFRICAOLYMPIC.COM



ACNOA - ANOCA

LES CNO AFRICAINS


EGYPTE
COMITÉ NATIONAL OLYMPIQUE ET SPORTIF DU MALI
MALAWI OLYMPIC COMMITTEE
COMITÉ OLÍMPICO S. TOMÉ E PRÍNCIPE
CNOSG
ERITREAN NATIONAL OLYMPIC COMMITTEE
MOÇAMBIQUE
MAURITANIE
COMORES
BURKINA FASO
MADAGASCAR
GABON
SASCOC
OLYMPIC SEYCHELLES
COMITÉ OLÍMPICO CABO-VERDIANO
BOTSWANA
COMITÉ OLYMPIQUE ET SPORTIF TCHADIEN
UGANDA OLYMPIC COMMITTEE
ESWATINI
LESOTHO National Olympic Committee
KENYA
GHANA OLYMPIC COMMITTEE
COMITÉ NATIONAL OLYMPIQUE ET SPORTIF SÉNÉGALAIS
BENIN
ZIMBABWE OLYMPIC COMMITTEE
MAURITIUS OLYMPIC COMMITTEE
ZAMBIA
THE GAMBIA NATIONAL OLYMPIC COMMITTEE
SUDAN
ERITREA ENOC
CONGO
BURUNDI
NATIONAL OLYMPIC COMMITTEE SIERRA LEONE
COMITÉ OLÍMPICO GUINÉ-BISSAU
Comité National Olympique du Togo
CENTRAFRIQUE
SOUTH SUDAN NATIONAL OLYMPIC COMMITTEE
COMITÉ OLYMPIQUE ET SPORTIF NATIONAL NIGER
Comité Olympique Congolais
NIGERIA OLYMPIC COMMITTEE
RWANDA
ANGOLA
ETHIOPIA
LIBERIA
SOMALIA
CAMEROON
COMITE OLYMPIQUE ALGERIEN



VERS DE NOUVEAUX HORIZONS

FAÇONNER L'AVENIR DE LA JEUNESSE AFRICAINE

Chers amis du sport africain,

L'Histoire retiendra cette date : le 05 août 2025. Les premiers Jeux Africains Scolaires se sont achevés il y a quelques semaines, marquant un tournant décisif pour l'avenir sportif de notre continent. En tant que Président de l'ACNOA, je mesure pleinement la portée historique de cet événement qui restera gravé dans la mémoire du Mouvement olympique et sportif africain.

Ces Jeux ont révélé au monde entier la richesse exceptionnelle de notre jeunesse. Sur les pistes, dans les bassins, sur les terrains,



nos jeunes athlètes ont écrit des pages magnifiques de courage, de détermination et de fair-play.

Leurs performances remarquables témoignent du potentiel immense qui sommeille dans chaque école, dans chaque quartier, dans chaque village de notre continent.

L'Excellence s'est exprimée dans chaque geste. Qu'il s'agisse de ces sprinters qui ont fait vibrer les stades, de ces nageurs qui ont pulvérisé leurs records personnels ou de ces gymnastes qui ont enchanté le public par leur grâce, tous ont démontré que l'Afrique possède une génération dorée, prête à porter haut les couleurs continentales sur la scène internationale.

L'Amitié a illuminé chaque rencontre. Au-delà des compétitions, j'ai été témoin de moments d'une beauté rare : ces jeunes athlètes qui s'encourageaient mutuellement, ces échanges spontanés entre délégations, ces sourires partagés qui transcendent les frontières ; cette fraternité africaine, si chère à notre identité, a trouvé une expression naturelle dans le cœur de notre jeunesse.

Le Respect a guidé chaque action: respect des adversaires, respect des règles, respect des officiels, respect des cultures diverses qui composent notre mosaïque africaine. Nos jeunes ont montré qu'ils sont les dignes héritiers des valeurs olympiques que nous chérissons. Ces premiers Jeux ont également révélé la qualité exceptionnelle de notre organisation sportive.

Je veux rendre un vibrant hommage à tous les jeunes participants. Chacun d'entre vous, que vous soyez monté sur le podium ou non, a contribué à écrire cette page nouvelle de notre histoire sportive.



Ma reconnaissance va également aux encadreurs, aux entraîneurs qui façonnent ces talents, aux enseignants, aux parents qui soutiennent leurs enfants et à tous nos partenaires qui nous accompagnent dans cette noble mission. Vous êtes les architectes silencieux de ces victoires, les artisans de la formation et de l'épanouissement de ces jeunes.

Je tiens également à exprimer ma profonde gratitude au Président d'Honneur à vie du CIO, Thomas Bach, ainsi qu'à l'actuelle Présidente du CIO, Kirsty Coventry, et à tous ceux qui ont rendu possible cette réussite, notamment les autorités nationales et locales qui ont cru en ce projet, en particulier le Président de la République, M. Abdelmadjid Tebboune, au nom du mouvement olympique africain,



en reconnaissance du soutien qu'il a apporté à la réussite de cette première édition.

L'impact de ces Jeux dépasse largement le cadre sportif. Ils constituent un formidable levier de développement pour le sport scolaire africain. En offrant à nos jeunes une vitrine continentale, nous leur donnons les moyens de croire en leurs rêves les plus ambitieux. Nous créons un écosystème favorable à l'émergence de futurs champions olympiques, mais surtout de citoyens épanouis, éduqués par le sport aux valeurs de dépassement de soi.

L'impact de ces Jeux dépasse largement le cadre sportif. Ils constituent un formidable levier de développement pour le sport scolaire africain. En offrant à nos jeunes une vitrine continentale, nous leur donnons les moyens de croire en leurs rêves les plus ambitieux.

Cette première édition n'est que le commencement d'une aventure extraordinaire. L'ACNOA s'engage solennellement à faire de ces Jeux Africains Scolaires un rendez-vous incontournable du calendrier sportif continental. Nous travaillerons avec détermination pour que chaque édition future soit plus belle, plus inclusive, plus formatrice que la précédente.

L'avenir nous appartient. Ces jeunes athlètes que nous avons vu briller portent en eux l'espoir d'une Afrique sportive rayonnante. Ils sont la preuve vivante que notre continent possède tous les atouts pour figurer au premier plan de la scène sportive mondiale.

Chers acteurs du sport scolaire africain,

Continuons ensemble à bâtir cet avenir prometteur! Chaque geste compte, chaque initiative contribue à cette œuvre collective. L'ACNOA reste à vos côtés, mobilisée pour accompagner cette jeunesse exceptionnelle vers l'excellence.

Pour que vive le sport scolaire africain ! Que vivent les valeurs olympiques ! Que vive l'unité de notre continent !

Ensemble, écrivons les plus belles pages du sport africain !

Mustapha Berraf

Président de l'ACNOA
Membre du CIO
Vice-Président de l'ACNO
Président de la Fondation Olympafrica



Premiers Jeux Africains Scolaires

L'ALGÉRIE, BERCEAU DU DÉVELOPPEMENT DU SPORT AFRICAIN !

Le choix de l'Algérie pour le lancement de ce projet continental ambitieux trouve son fondement dans les capacités infrastructurelles considérables du pays.





Le coup de chapeau pour l'Algérie qui a accueilli la première édition des Jeux scolaires africains, le plus grand événement sportif continental jamais organisé pour cette catégorie de jeunes athlètes.

Avec quatre villes mythiques de l'Est du pays, à savoir: Annaba, Constantine, Skikda et Sétif comme hôtes de cette importante manifestation sur laquelle a misé beaucoup l'ACNOA et son Président, l'Honorable Mustapha Berraf, pour le développement du sport en Afrique.

Le choix de l'Algérie pour le lancement de ce projet continental ambitieux n'était pas fortuit. Les capacités infrastructurelles considérables du pays à accueillir des compétitions sportives internationales de grande envergure, l'engouement inégal du public, friand de ce genre de manifestations, l'engagement des plus hautes autorités nationales, notamment le chef de l'Etat Algérien, pour l'organisation et la réussite d'événements de dimension internationale, ont significativement pesé sur la balance.





En effet, cette première édition qui a posé les jalons de la nouvelle politique pour la promotion et le développement sur le sport en Afrique, était placée sous le très haut patronage du premier magistrat du pays, en l'occurrence le Président de la République, Abdelmadjid Tebboune.

Cela souligne l'importance accordée à ce rendez-vous continental par l'Algérie, qui a bénéficié de la confiance indéfectible de pratiquement l'ensemble des pays africains.

Ce nouveau-né dans le monde du sport est une aubaine pour les jeunes talents du continent.

La première édition a réuni les athlètes africains âgés de 14 à 17 ans, dans la perspective de favoriser la pratique sportive chez les jeunes, détecter et accompagner les futurs champions africains et, bien évidemment, promouvoir les valeurs olympiques et la solidarité entre nations. En plus de préparer les athlètes pour les Los Angeles et Brisbane, ces Premiers Jeux Africains Scolaires ont aussi eu vocation à servir de tour de chauffe pour les Jeux Olympiques de la Jeunesse de Dakar 2026 - les tout premiers Jeux olympiques jamais organisés sur le continent africain.



Coup d'envoi des Jeux

L'ALGÉRIE OUVRE SES BRAS À LA JEUNESSE AFRICAINE

Une cérémonie de lancement de la compétition pour le moins grandiose, qui a mixé sport, culture et traditions algériennes, sur des aires musicales du répertoire national, moderne et ancien.


جنوب إفريقيا
South Africa
Afrique du Sud
جنوب السودان
South Sudan
Soudan du Sud
السودان
Sudan
Soudan
تنزانيا
Tanzania
Tanzanie



Tous les yeux étaient rivés sur la coquette Annaba, à l'occasion de la cérémonie d'ouverture des Jeux africains de la Jeunesse dont le coup d'envoi a été donné le 26 juillet 2025 en présence d'une délégation gouvernementale, avec à sa tête le ministre des Sports algérien, Walid Sadi, accompagné de Mustapha Hidaoui, ministre de la Jeunesse, du Président de l'ACNOA Mustapha Berraf, du directeur des Jeux, Amar Brahmia, les membres de l'ACNOA ainsi que les membres africains du CIO.

Cette édition constitue la première d'un ambitieux projet visant à développer et à promouvoir le sport africain, par une minutieuse détection, un encadrement, une formation efficace et une meilleure prise en charge des carrières. L'Algérie, carrefour incontournable pour le développement du continent, tous secteurs confondus, s'impose ainsi comme rampe de lancement d'un programme d'avenir pour les jeunes talents africains.

La partie spectacle était rythmée par les exhibitions sportives et artistiques proposées par les différentes troupes d'animation, dont les chanteurs Chemsou Freeklane, Salim Chaoui, ou encore le rappeur d'Hippone Azzou. Dans l'ensemble, une fête chaleureuse et assez sympa, riche en couleurs et en sons, à laquelle ont été conviés les habitants de Annaba la coquette.





> ***Nous portons aujourd'hui une responsabilité historique: celle de poser les bases d'une tradition nouvelle au sein du mouvement sportif africain. Celle d'un rendez-vous continental dédié à l'excellence scolaire et sportive.***



L'entrée des délégations officielles avec leurs emblèmes nationaux, les serments des différents acteurs de cette manifestation sportive, à l'image des représentants des athlètes ou encore celui des juges, les discours des officiels, ont constitué les moments forts de la partie protocolaire de cette cérémonie.

Ce rendez-vous important servira de tremplin pour les jeunes talents du continent, en prévision d'une grande carrière internationale.

« *Nous portons aujourd'hui une responsabilité historique: celle de poser les bases d'une tradition*



nouvelle au sein du mouvement sportif africain. Celle d'un rendez-vous continental dédié à l'excellence scolaire et sportive. Celle d'un espace d'échange, d'émulation, de paix et de fraternité pour les jeunes du continent… Ensemble, faisons de ces premiers Jeux africains scolaires une référence, un modèle, un symbole fort de ce que l'Afrique sait entreprendre et réussir lorsqu'elle est unie», a souligné le président de l'ACNOA, l'Honorable Mustapha Berraf, à la veille de l'ouverture des Jeux.

Pour la concrétisation de ce projet, les plus hautes instances sportives du continent africain ont fait confiance à l'Algérie, connue pour ses capacités à abriter des manifestations sportives d'envergure.

D'autant plus que les délais étaient trop courts, seule l'Algérie était capable de relever un tel défi en moins de cinq mois. Il faut dire que les autorités du pays ont honoré leurs engagements, en mettant à la disposition des organisateurs tous les moyens, financiers, logistiques et infrastructurels nécessaires à la réussite de ce rendez-vous.

Ainsi, environ 3 500 athlètes, représentant 51 pays, ont pris part à cette première édition, qui s'est déroulée à Annaba, Skikda, Constantine, Sétif et Alger, pour les épreuves de tennis. Un record qui sera sans doute difficile à égaler.

Jeux Scolaires

UNE PLATEFORME POUR DÉVELOPPER LE POTENTIEL DES JEUNES

Ce tout premier rendez-vous continental a permis aux élèves de développer leurs talents, renforcer la confiance en eux et s'approprier les valeurs essentielles telles que la discipline, le travail d'équipe et la persévérance.





La première édition des Jeux africains scolaires (JAS-2025), organisée par l'Algérie du 26 juillet au 5 août dans quatre villes de l'Est du pays, est considérée par l'Association des Comités Nationaux Olympiques d'Afrique (ACNOA) comme «*une plateforme destinée à développer le potentiel des jeunes élèves, en Algérie comme en Afrique*».

«*Nous considérons que l'initiative du Président de la République, M. Abdelmadjid Tebboune, de parrainer cette première édition des JAS est un vecteur essentiel de développement du sport*», a indiqué l'ACNOA, initiatrice de l'événement officialisé par la Fédération Internationale du Sport Scolaire (ISF) après la signature d'un protocole d'accord.

L'ACNOA souligne que le sport scolaire constitue un élément fondamental du développement des jeunes en Afrique.

Le président de l'ACNOA, l'Honorable Mustapha Berraf, à l'occasion de cet événement explique :

«*Nous sommes convaincus que cet événement contribuera à révéler de nouveaux talents et à préparer les jeunes athlètes africains aux compétitions internationales à venir*».

L'ACNOA estime que le sport scolaire présente de nombreux avantages, il permet aux élèves de découvrir et de développer leurs aptitudes sportives, ce qui peut les orienter vers des carrières professionnelles ; il contribue également à l'amélioration de leur santé physique et mentale, en les incitant à adopter un mode de vie sain.

En outre, le sport scolaire aide à développer la confiance et l'estime de soi, des qualités qui ont un impact positif sur la vie scolaire et personnelle des jeunes.

Enfin, le sport scolaire, à sa base, promeut les valeurs olympiques telles que l'amitié, la solidarité et le fair-play, jugées essentielles pour le développement harmonieux de la jeunesse.

Le Comité International Olympique (CIO) soutient également cette initiative, qui vise à préparer les jeunes athlètes africains aux grandes échéances sportives internationales, notamment les Jeux Olympiques de Los Angeles 2028 et ceux de Brisbane 2032.





Nous considérons que l'initiative du Président de la République, M. Abdelmadjid Tebboune, de parrainer cette première édition des JAS est un vecteur essentiel de développement du sport.



Constantine, El-Bouni, Annaba...

VILLAGES DES JEUX, LIEUX DE CONVIVIALITÉ POUR LES ATHLÈTES

A l'instar de tous les autres lieux d'hébergement qui ont accueilli les participants aux premiers Jeux Africains Scolaires, l'ambiance festive vécue dans ces villages des jeux et les commodités offertes aux jeunes athlètes venus de divers pays du continent dans ce cadre panafricain mythique, ont donné une indication sur la méticulosité organisationnelle de l'événement.




ALGERIA 2025
الجزائر 2025



La Cité universitaire 07 de l'Université de Constantine-3, à l'instar des autres sites qui ont abrité les Premiers Jeux Africains Scolaires, a vécu des moments exceptionnels. Métamorphosée en village panafricain, elle a accueilli les jeunes prodiges du sport scolaire des pays du continent dans une ambiance festive et fraternelle qui fait honneur à l'esprit olympique africain.

Pas moins de 192 jeunes athlètes issus de 15 pays africains, du Nigeria à la Tunisie, en passant par le Ghana, le Zimbabwe ou encore l'Égypte, étaient arrivés sur place, accompagnés de 18 encadreurs. Un accueil chaleureux et minutieusement organisé leur a été réservé, salué unanimement par les délégations présentes.

Le campus, doté d'une capacité d'accueil de 500 participants, a offert des prestations complètes : hébergement adapté, restauration soignée et moyens logistiques conséquents. Il a lieu de relever également qu'une flotte de transport universitaire assurait quotidiennement les liaisons entre le village et les sites sportifs. L'enthousiasme des participants a confirmé la réussite de cette organisation. M. Oweifie Ebidowe Thompson, sélectionneur de l'équipe nigériane de football, a salué la qualité globale des

installations de la cité universitaire: « *le site convient parfaitement à nos athlètes et à nos entraîneurs* ».

UNE ORGANISATION SALUÉE PAR TOUS LES PARTICIPANTS

La restauration, l'environnement et la sécurité ont répondu aux attentes, et le technicien nigérian souligne également l'importance historique de cette compétition: « *Il s'agit d'une première édition organisée avec rigueur et professionnalisme en Algérie. Le Nigeria est fier de contribuer au développement du sport scolaire africain. Cette compétition élève le niveau de nos athlètes et valorise le sport à l'école* ».

Ridha El Gharbi, entraîneur de l'équipe tunisienne de tennis de table, confirme cette appréciation générale :

« *Nous sommes venus dans ce pays frère participer à cette première édition du championnat africain des Jeux scolaires. L'hébergement dans ce village africain est de qualité ; l'organisation atteint un niveau d'excellence et les transports fonctionnent avec fluidité* ».

CONSTANTINE, SYMBOLE D'UNE AFRIQUE UNIE PAR LE SPORT

Au-delà des performances sportives, ces Jeux ont révélé la richesse des échanges interculturels. Dans les couloirs du village olympique, les langues se





Il s'agit d'une première édition organisée avec rigueur et professionnalisme en Algérie. Le Nigeria est fier de contribuer au développement du sport scolaire africain. Cette compétition élève le niveau de nos athlètes et valorise le sport à l'école.

mélangent, les rires fusent et les amitiés naissent, illustrant cette fraternité africaine qui dépasse les frontières nationales. L'équipe d'encadrement, mobilisée en nombre, veillait attentivement au bien-être de chaque participant, tandis que les services de sécurité garantissaient discrètement la tranquillité nécessaire à la concentration des compétiteurs.

Entre performances athlétiques de haut niveau et moments de convivialité, la Cité universitaire 07, à l'instar de tous les autres lieux dédiés à l'accueil des délégations, a incarné parfaitement l'idéal olympique africain.

Même ambiance festive à El-Bouni, un autre site d'accueil dont l'inauguration a été marquée par l'arrivée des délégations participantes à ces jeux : un moment spécial.

Au sortir du village olympique, des jeunes athlètes Tunisiens, Mauritaniens et Égyptiens, ont exprimé leur satisfaction pour les conditions d'accueil réservées pour les délégations. Sur les lieux, ils ont trouvé toutes les commodités prévues pour offrir aux hôtes de l'Algérie un séjour agréable.

Peuplé de 2 000 âmes, le site d'accueil implanté au sein de la cité universitaire de 3 000 lits aux relents de petite ville située à quelques encablures d'Annaba, a


umbro


TEAM GHANA
AFRICAN SCHOOL GAMES
ALGERIA 2025





officiellement ouvert ses portes le 27 juillet, au lendemain du coup d'envoi de la première édition des Jeux Africains Scolaires.

Dès les premières heures d'ouverture, le village olympique a été investi par plus de 980 jeunes athlètes des deux sexes, âgés entre 14 et 17 ans et par leurs staffs.

La priorité des organisateurs et des pouvoirs publics était de réunir tous les moyens humains et matériels aux délégations participantes à ces joutes. Dans ce sillage, les athlètes et leurs staffs ont été choyés par l'installation de plusieurs équipements nécessaires pour leur séjour au village olympique d'El-Bouni. Grâce à ces commodités, le village olympique a fonctionné pendant la période des Jeux comme une véritable petite ville.

Trois guichets automatiques bancaires et distributeurs de billets ont été proposés aux hôtes de Annaba. Une polyclinique, un centre de la protection Civile, avec la réquisition de 4 ambulances pour les besoins des urgences médicales, ont été mis en service à l'occasion de ces jeux. Il a été également créé un poste de police en vue de garantir la sécurité et la quiétude aux habitants du village.



Vivre ensemble à l'africaine

UNE VISION ÉCLAIRÉE DU PRÉSIDENT ABDELMADJID TEBBOUNE

Par sa forte implication, le chef de l'Etat Algérien n'a pas hésité un seul instant à répondre à l'appel de l'Afrique, marquant de son très haut patronage cette première édition.



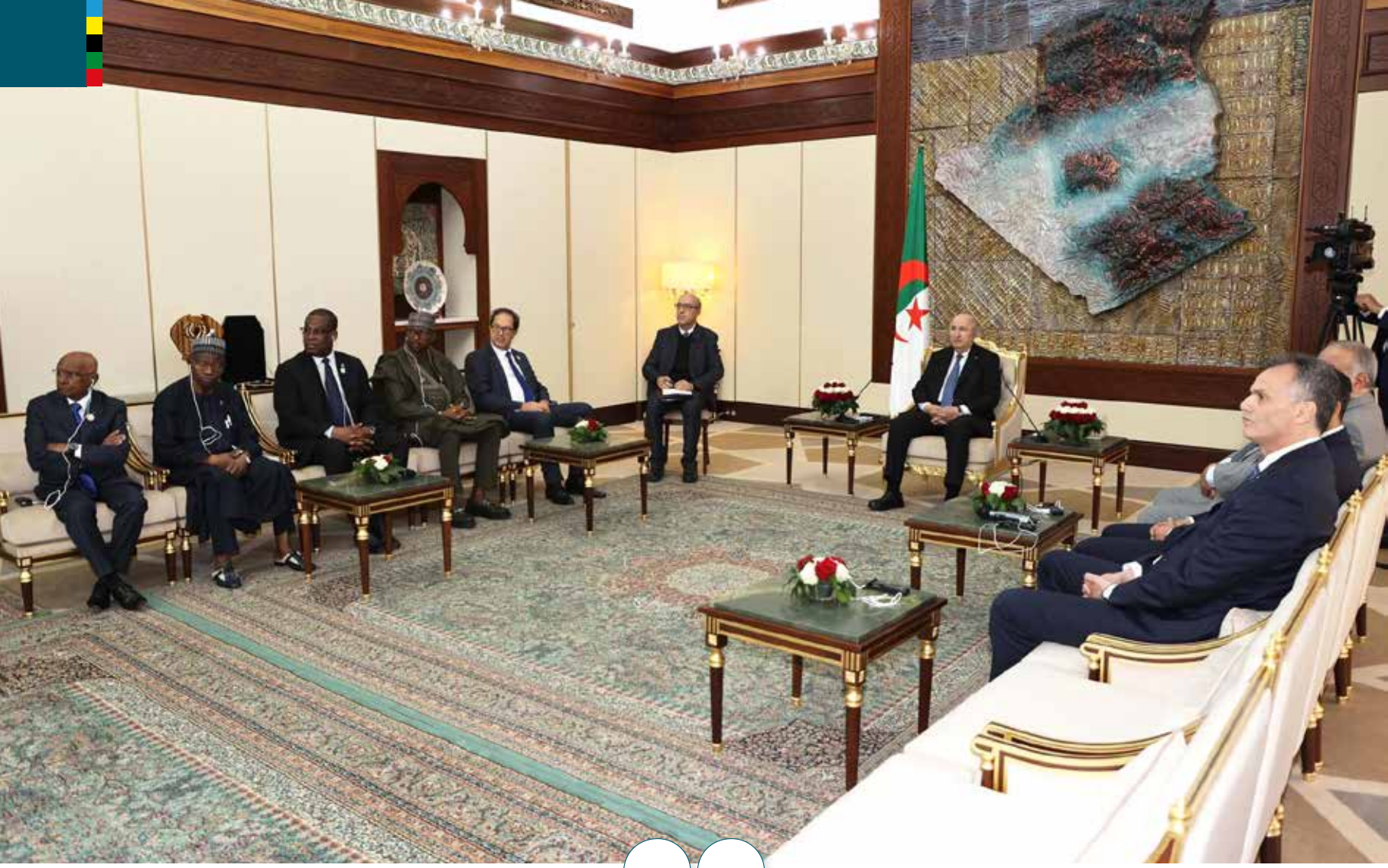

Au terme de six journées de compétions intenses et animées sur les différentes installations sportives des quatre villes retenues pour abriter la première édition des Jeux sportifs africains, l'Algérie peut se féliciter d'avoir relevé avec brio un défi qui a permis à l'Afrique et à ces jeunes talents sportifs, qui sont la révélation de demain, de se retrouver dans un formidable vivre ensemble et s'imprégner des valeurs de l'amitié et de la fraternité.

> *Gratitude au Président de la République, Abdelmadjid Tebboune, pour son soutien constant et sa vision éclairée, qui ont largement contribué à la tenue et au succès de cet événement.*

Ni la langue, ni la culture n'auront, en effet, affecté cette formidable ambiance qui a marqué de bout en bout ces retrouvailles historiques. Elles ont laissé émerger, partout au Village Africain ou sur les lieux de compétitions ou des soirées culturelles partagées, des signes qui ne trompent pas et qui dessinent déjà les contours d'un continent un et uni, un continent à même d'organiser sur son sol de grands rendez-vous.

Cette démarche stratégique qui a permis d'accueillir autant de pays

africains en Algérie n'aurait pas été possible sans ce sentiment fort de solidarité avec l'Afrique et la vision éclairée du président Abdelmadjid Tebboune, qui n'a pas hésité un seul instant à répondre à l'appel de l'Afrique, marquant de son très haut patronage cette première édition dont il s'est dit honoré d'accueillir.

Des décisions fortes, tout à l'honneur du chef de l'État Algérien, qui ont suscité un profond sentiment de satisfaction au sein de l'Association des Comités Olympiques Africains, se traduisant par des réactions élogieuses, à l'instar de celle de Kalkaba Malboum, Président de la Confédération africaine d'athlétisme et Président de la Confédération Africaine des Sports Olympiques (CASOL). Il exprime sa « *gratitude au Président de la République, Abdelmadjid Tebboune, pour son soutien constant et sa vision éclairée, qui ont largement contribué à la tenue et au succès de cet événement* ».

Amar Brahmia, président du comité d'organisation de ces Jeux, accompagné d'une forte délégation, n'a pas manqué d'exprimer, au terme de sa cinquième visite dans la cité d'Aïn Fouara, un sentiment de fierté pour qualifier toutes les facettes de ces Jeux scolaires africains et le succès qui marque déjà cette première édition. Il émet le vœu de voir tous ces jeunes talents entretenir de beaux souvenirs et se dire un jour, alors qu'ils forgeront leur talent et s'engageront dans les exigences de la performance : « *J'ai participé aux premiers Jeux qui se sont déroulés en Algérie et j'en suis un produit, ayant émergé du sport scolaire pour être champion* ».







Au cœur des Jeux

LA FRATERNITÉ AFRICAINE SE MET EN MOUVEMENT

Au-delà des performances sportives, c'est une véritable fête de l'amitié africaine qui s'est jouée à Constantine, grâce à l'hospitalité chaleureuse légendaire des Constantinois qui ont soutenu et communié avec enthousiasme les jeunes athlètes.


ALGERIA 2022
الإتحادية
FEDERATION

Malgré la chaleur estivale et la période des vacances, le public constantinois a répondu présent pour suivre les compétitions des Jeux africains scolaires. Que ce soit à la salle Berchache, à la salle Ali Mendjeli ou dans les stades de la ville, les spectateurs majoritairement composés de jeunes athlètes, de membres de clubs sportifs et d'amateurs de football ont assisté avec enthousiasme aux différentes épreuves : tennis de table, gymnastique artistique et matchs de football.

À travers les témoignages recueillis auprès du public, les Constantinois ont exprimé leur grande fierté d'accueillir un événement d'une telle envergure continentale.

Pour Mme Arabit Thoria, athlète et responsable du club sportif et de loisirs de gymnastique Thoria, qui a assisté à l'ensemble des épreuves de gymnastique artistique à la salle Berchache, cet événement a été une source d'immense joie et de plaisir sportif. Elle a exprimé sa fierté de voir des Jeux d'une telle envergure se tenir à Constantine, tout en remerciant le Président de la République pour avoir initié cette première édition des Africains scolaires : « *c'est une belle opportunité pour la communauté sportive locale* », s'est-elle réjouie.



S'agissant de l'hospitalité des Constantinois, la juge internationale tunisienne de gymnastique artistique féminine, Asmaa Elayed, relève que le public de Constantine est tout simplement magnifique. Il a soutenu avec enthousiasme l'ensemble des athlètes africains, sans exception. « *J'ai beaucoup apprécié l'hospitalité des Constantinois, l'environnement de la ville, sa beauté et la chaleur de ses habitants* », a-t-elle indiqué.

Au-delà des performances sportives, c'est une véritable fête de l'amitié africaine qui s'est jouée à Constantine. L'hospitalité chaleureuse des habitants, la ferveur des jeunes présents dans les gradins comme dans les salles





omnisport et l'ambiance conviviale qui a uni les délégations, ont fait de ces Jeux africains scolaires bien plus qu'un simple événement sportif. Ils ont été l'occasion d'unir les cœurs, de tisser des liens durables entre les jeunes du Continent, et de faire rayonner la fraternité africaine sous le ciel constantinois.

1ère édition des Jeux africains scolaires

L'HEUREUX ABOUTISSEMENT D'UN RÊVE COLLECTIF

Fruit d'un partenariat avec la Fédération Internationale du Sport Scolaire (ISF), signé en 2024, les Jeux Africains Scolaires ouvrent de nouvelles perspectives pour le sport africain.







> ***L'ACNOA, fidèle à sa mission, réalise aujourd'hui l'un de ses rêves les plus chers : offrir à la jeunesse africaine un cadre d'épanouissement par le sport, dans l'esprit de l'Olympisme cher à Pierre de Coubertin.***

« *Nous sommes les témoins d'un moment exceptionnel* ». Ces mots de Mustapha Berraf, prononcés à l'entame de la première édition des Jeux scolaires africains en Algérie, sont lourds de sens. Né d'un partenariat avec la Fédération Internationale du Sport Scolaire (ISF), signé l'an passé, l'événement ouvre de nouvelles perspectives pour le sport africain. Jusqu'au 5 août, quelque 3 500 athlètes issus de 51 pays ont pu se mesurer, se rencontrer, s'enrichir mutuellement et acquérir une expérience inestimable. Une étape importante pour le développement du sport africain.

ACCOMPAGNER LA JEUNESSE ET PROMOUVOIR L'OLYMPISME

L'Association des Comités nationaux olympiques d'Afrique (ACNOA) a défini trois objectifs : détecter et former les futurs talents sportifs africains ; renforcer les capacités des jeunes athlètes africains ; promouvoir les valeurs olympiques. Pour assurer la réussite de cette première édition et maximiser le nombre de pays et d'athlètes représentés, le gouvernement algérien a pris un engagement concret au mois de mai : la gratuité des frais de participation.

« *Ce geste fort garantit l'accès de tous les jeunes, quel que soit les ressources de leur pays, à cette grande fête du sport scolaire africain* », s'est félicitée l'ACNOA, soulignant ainsi « *la capacité de l'Afrique à promouvoir un modèle de coopération concrète, où l'équité et la jeunesse sont au cœur des priorités* ».

L'accès aux tribunes du stade d'Annaba était aussi gratuit pour les cérémonies d'ouverture et de clôture, afin que les habitants puissent assister à cette belle fête. 25 disciplines étaient au programme de ces Jeux, qui se sont déroulés dans quatre Wilayas de l'Est algérien. Le menu fait figure de répétition des JO avec 23 disciplines olympiques, de l'athlétisme à la natation, en passant par le basket 3×3, la lutte, l'équitation, le beach volley, le BMX, le tennis de table ou encore la gymnastique. Ce qui renforce encore davantage le poids de l'événement sur la route des Jeux africains de la Jeunesse Angola 2025 et des Jeux olympiques de la Jeunesse Dakar 2026.

« L'UN DES RÊVES LES PLUS CHERS » DE L'ACNOA

L'ACNOA est fière de voir se concrétiser ces Jeux scolaires, instrument idéal pour diffuser les valeurs olympiques, développer les jeunes talents et renforcer la solidarité entre les nations du continent. « *L'ACNOA, fidèle à sa mission, réalise aujourd'hui l'un de ses rêves les plus chers : offrir à la jeunesse africaine un cadre d'épanouissement par le sport, dans l'esprit de l'Olympisme cher à Pierre de Coubertin* », confie Mustapha Berraf.



Ces Jeux sont la réponse concrète à une ambition partagée : faire du sport un pilier de la transformation du continent. Ils sont la promesse d'un avenir où chaque élève africain pourra rêver, se dépasser et incarner les valeurs olympiques. L'Afrique se dote enfin d'un évènement continental dédié à l'excellence scolaire et sportive. Plus qu'une compétition, ces premiers Jeux constituaient un acte fondateur.

Une étape majeure, assurément, pour que le Mouvement sportif africain continue de se structurer. En mettant l'accent sur la jeunesse, ces Jeux ont inauguré « *une tradition appelée à perdurer et à grandir, édition après édition* », tout en contribuant à l'édification « *d'une Afrique unie par le sport et animée par l'excellence* ».



Premiers Jeux Africains Scolaires

LE SYMBOLE DES VALEURS OLYMPIQUES

L'événement a, indéniablement, constitué un moment fort pour développer les vertus du sport et ce qu'elles induisent d'acquis sur les plans de l'amitié et de la fraternité africaines, avec des valeurs éducatives qui ne sont plus à démontrer.


anep
AIR ALGÉRIE



L'Algérie a consolidé son engagement pour la pratique sportive scolaire et ouvert ses bras, l'espace d'une dizaine de jours, à plus de 3.500 jeunes talents en herbe et à leurs encadreurs, émanant de 51 pays.

Marquant son soutien à cet événement, le Président de la République, qui avait déjà instruit le gouvernement pour la relance du sport scolaire, a souligné que « *l'Algérie est honorée d'accueillir un événement aussi prestigieux qui, non seulement place la jeunesse au cœur des priorités, mais est aussi un vecteur de paix et de développement durable pour l'Afrique* ».

Autant d'arguments forts qui caractérisent l'engagement indéfectible de l'Algérie pour la promotion des valeurs olympiques



et font dire au président de l'Association des Comités nationaux olympiques d'Afrique, (ACNOA), l'Honorable Mustapha Berraf, que « *ces Jeux sont l'aboutissement d'un rêve collectif. Ils incarnent une vision ambitieuse, celle d'offrir à la jeunesse Africaine une plateforme d'excellence sportive, d'échanges culturels inédite et un tremplin pour les champions de demain. L'organisation de ces Jeux par l'Algérie témoigne de l'importance stratégique accordée au développement du sport scolaire sur le continent* ».

A la tête d'une importante délégation lors de sa visite des différentes installations et infrastructures sportives disséminées sur les sites qui ont accueilli les différentes disciplines sportives, Amar Brahmia, président du comité d'organisation de ces Jeux, n'a pas caché sa satisfaction profonde de constater que toutes les conditions étaient réunies pour assurer le bon déroulement, voire la réussite de ces de Jeux de l'amitié et de la fraternité. « *Nous mettons en application lors de ces Jeux, la politique de l'État et les orientations du Président de la République, Abdelmadjid Tebboune, pour ce qui relève du sport scolaire et la solidarité avec l'Afrique* », souligne-t-il.



Au cœur de l'évènement

LES JEUX AFRICAINS SCOLAIRES 2025 CÔTÉ JARDIN

Alors que la compétition battait son plein et que tombaient déjà les premières médailles, côté cour, les hommes et les femmes qui travaillaient dans l'ombre étaient salués pour leur contribution active et leur dévouement pour la réussite du rendez-vous continental.


ALGERIA 2025
AFRICAN GAMES



Des femmes et des hommes travaillaient dans l'ombre, de jour comme de nuit, pour assurer le bon déroulement des compétitions et surtout veiller à la sécurité et à la tranquillité de centaines de jeunes potaches africains et de leurs dirigeants.

Ceux-ci, installés dans les sites d'accueil, à l'instar de la cité de Aïn Fouara, étaient unanimes à reconnaître que « *tout est au top* », mettant en exergue l'expérience algérienne en matière d'organisation et la qualité des infrastructures sportives, flambants neufs pour certaines et complètement rénovées pour d'autres, pour assurer toutes les commodités à ces jeunes talents en herbe.

Eux, ce sont les services de sécurité, police et Gendarmerie nationale, déployés en nombre suffisants pour assurer la sécurité de tous les sites, accompagner les athlètes lors de leurs déplacements



sur les différents lieux de compétition et faire que cette grande fête de l'Afrique ne soit affectée d'aucun élément qui puisse impacter négativement le degré de réussite attendu de ces premiers Jeux scolaires africains qui, dans l'ensemble, ont atteint les objectifs escomptés.

Dans une démarche de main de fer dans un gant de velours, policiers et gendarmes, présents sur tous les sites en fonction de leur compétence territoriale, agissaient ainsi d'un œil avisé sur le moindre détail, tant sur les parcours menant vers le village africain que dans le sens inverse, sur les axes routiers. Ils accompagnaient chaque bus dans la fluidité qui s'imposait au cœur des sites et veillaient sans cesse au grain, toujours proches de l'athlète et du citoyen, dans une dynamique d'accompagnement qui honore ces corps de sécurité, consolidant ainsi l'excellente réputation du pays.

Comme pour le formidable accueil et l'organisation mise en place sur les lieux de compétitions, d'hébergement et de restauration, les services de sécurité veillaient à la tranquillité de tous les participants à ces jeux et faisaient état d'une disponibilité sans faille.

Dans ce même sillage, les services de santé et de Protection civile qui travaillaient aussi dans l'ombre avec efficacité, marquaient aussi de leur présence et de leur activité cette dynamique, mobilisant l'ensemble de leurs moyens humains et leurs équipements pour parer à toute éventualité et veiller à une prise en charge immédiate en cas de nécessité.



Organisation des Jeux

LES PARTICIPANTS SALUENT UNE RÉUSSITE ÉCLATANTE

La première édition des Jeux scolaires africains s'est clôturée à Constantine dans une ambiance mémorable, marquée par une organisation exemplaire des autorités locales et un enthousiasme de la communauté sportive autour des différentes disciplines.


الإفريقية المدرسية الأولى
1st AFRICAN SCHOOL GAMES
1ers JEUX AFRICAINS SCOLAIRES
ALGERIA
ALGERIA
101
42

Certaines disciplines ont eu le mérite de captiver les participants. Il s'agit notamment du tennis de table, de l'équitation et la gymnastique qui ont particulièrement retenu l'attention du public, venu nombreux pour assister aux épreuves.

Les rencontres de tennis de table, organisées à la salle omnisports Ali Mendjeli, ont réuni 25 athlètes représentant 15 pays africains. L'intensité des matchs, le fair-play des participants et la qualité des installations, ont fait de cette discipline un moment fort des jeux, salué par des salves d'applaudissements à chaque échange. De leur côté, les épreuves équestres, accueillies au club hippique, situé à Bordj M'hiris dans la commune de Aïn Abid, ont mis en scène 49 cavaliers issus de huit nations.

Dans un cadre naturel, les compétitions se sont déroulées dans un esprit de respect mutuel, mêlant maîtrise technique et élégance, pour le plus grand plaisir des spectateurs. Quant à la gymnastique, elle a brillé par la grâce et la précision des prestations offertes par 28 jeunes talents venus de huit pays. La salle Mohamed Belkacem Brechache a résonné des encouragements d'un public conquis par l'agilité, l'équilibre et la créativité des gymnastes.







Ville hôte de quatre disciplines, Constantine a su relever le défi avec brio. Grâce à ses infrastructures rénovées, telles que les salles omnisports Ali Mendjeli, ou encore le complexe touristique Étoile de l'Est, la ville a permis une coordination logistique fluide, facilitant le bon déroulement de l'événement. L'organisation a été saluée unanimement par les délégations présentes.

Tout au long des compétitions, l'ambiance est restée festive et chaleureuse. Encouragements, animations culturelles, défilés et soirées thématiques ont rythmé les journées des participants. La cérémonie d'ouverture au stade Ben Abdelmalek Ramdane a été un moment particulièrement marquant, avec des performances artistiques inspirées des cultures algérienne et africaines en général, symbolisant l'unité et la richesse du Continent.

Au-delà des performances sportives, les jeux ont également été une occasion d'échanges culturels. Les jeunes athlètes ont découvert les trésors patrimoniaux de Constantine à travers des visites organisées des ponts suspendus, du monument aux morts, du Palais du Bey et du Musée Cirta.

Des soirées musicales mêlant Malouf, Aïssaoua et Chaâbi, ainsi que des compétitions robotiques, ont favorisé des rencontres inoubliables et renforcé les liens entre les délégations.

En définitive, cette première édition à Constantine restera gravée dans les mémoires comme une réussite éclatante, tant sur le plan sportif qu'humain. Elle aura permis de semer les graines d'un héritage durable pour les futures générations d'athlètes du Continent.



Remerciements

LES CHEFS DE DÉLÉGATIONS EXPRIMENT LEUR SATISFECIT

A l'unisson, Ministres des sports, Chefs de mission, encadreurs et membres de délégations des pays participants ont loué la qualité des installations du pays hôte et remercié les autorités algériennes pour leur accueil chaleureux.

Benoît Marcel Dato
Ministre des Sports Béninois

« UNE AUBAINE POUR LES JEUNES ATHLÈTES »

« *Nous avons assisté à une très belle cérémonie d'ouverture pour cette première édition des Jeux scolaires africains. Ceux-ci constituent une véritable aubaine pour les jeunes athlètes du continent, pour qu'ils démontrent leurs talents dans les diverses disciplines sportives* », a expliqué le ministre des sports béninois, Benoît Marcel Dato.

Interrogé tout juste à la fin de la cérémonie d'ouverture des JAS 2025, le ministre béninois a laissé libre court à ses sentiments :

« *La cérémonie d'ouverture était magnifique comme nous l'avions observé. Nous encourageons vivement ce genre de compétitions étant donné que le sport est d'une grande importance pour la jeunesse africaine* », a-t-il indiqué.

Concernant la participation de son pays à cette première édition des JAS, le ministre a souligné que les jeunes Béninois sont motivés et comptent par conséquent honorer leur pays. « *Le Bénin a participé avec une forte délégation qui comprend 87 jeunes athlètes, répartis sur huit disciplines sportives. Leur objectif principal est de s'affirmer lors des différentes compétitions que comprennent ces jeux* », a-t-il souligné.



Par ailleurs, la présence du ministre des Sports du Bénin aux Jeux, ainsi que la nombreuse délégation sportive qui ont participé aux diverses compétitions, a révélé l'engagement et l'accompagnement de ce pays pour, non seulement promouvoir davantage le sport, mais surtout donner aux jeunes Béninois l'occasion d'émerger à l'échelle continentale.

Mohamed
Encadreur Djiboutien

« JE VOUDRAIS EN TANT QU'AFRICAIN FÉLICITER TOUS CEUX QUI ONT PRIS PART À CES JEUX »

Mohamed, l'encadreur Djiboutien s'est dit heureux de se retrouver en Algérie et s'est réjoui de l'accueil qui leur a été réservé. Sur les structures d'hébergement et de restauration, tout était au top et au niveau organisationnel l'Algérie n'a pas failli avec des infrastructures de haut niveau. « *Je voudrais en tant qu'Africain féliciter tous ceux quoi sont venus pour prendre part à de telles retrouvailles qui, à mon sens, sont très importantes pour*



l'avenir des générations à venir et surtout de l'avenir de l'Afrique que nous sommes en train d'édifier », déclare-t-il. Et d'affirmer que, en plaçant ces premiers Jeux africains scolaires sous son très haut patronage, le Président algérien, Abdelmadjid Tebboune, contribue sans conteste à la mise en place d'une Afrique forte et unie, donc toujours plus forte, toujours plus haute et toujours unie.

Aness Yousef el Abed
Encadreur et membre de la délégation libyenne

« MERCI ENFIN À TOUS NOS FRÈRES ALGÉRIENS POUR L'ACCOMPAGNEMENT ! »

Côté Libyen, Aness Yousef el Abed, encadreur et membre de la délégation, parle de la présence remarquée dans la formidable ambiance qui a prévalu dans les tribunes et la joie de se retrouver en Algérie : « *depuis la frontière jusqu'à notre arrivée sur les lieux d'hébergement, nous n'avons manqué de rien et je souhaiterais remercier nos frères algériens pour ce geste du cœur. Les compétitions se déroulent sur des infrastructures*



de haut niveau ; c'est ce genre de retrouvailles qui permet de consolider les liens entre les pays arabes et africains. Il nous faut continuer à agir dans ce sens, sachant de surcroît que c'est du sport scolaire qu'émerge l'élite africaine de demain, celle des défis. Nous devons donc agir ensemble, la main dans la main, pour construire l'Afrique à laquelle nous aspirons et promouvoir notre sport au rang qui lui est dû ».

Gratitude de Abdoukarim Sey
Chef de mission Gambien

AU NOM DU GOUVERNEMENT ET DU PEUPLE DE LA RÉPUBLIQUE DE GAMBIE

« Notre délégation aux premiers Jeux Africains Scolaires en Algérie exprime sincèrement sa profonde gratitude au CoJAS, au Président et au gouvernement algérien pour l'hospitalité accordée à la délégation gambienne ainsi qu'à celles de toutes les autres nations africaines lors de ces Jeux Scolaires. En tant que chef de mission (CDM), je présente mes sincères excuses au nom de la délégation pour tout incident inhabituel, volontaire ou involontaire, survenu au cours de cette période.

L'Algérie a démontré son amour et son attention envers les peuples du continent à travers ces Jeux.

Que Dieu bénisse le CoJAS et le peuple algérien ! »



L'ANGOLA FÉLICITE L'ACNOA POUR L'EXCELLENTE ORGANISATION

La délégation angolaise remercie le gouvernement algérien pour son initiative d'organiser les premiers Jeux africains scolaires. *« Nous sommes très reconnaissants pour l'excellente organisation réalisée en si peu de temps. Félicitations à l'ACNOA pour son soutien ! Au plaisir de vous retrouver en décembre à Luanda. Un, deux, trois: VIVA ALGERIE ! Nous sommes ensemble, Merci ! »*



Chef de Mission - délégation du Cameroun

BONJOUR À TOUTES ET À TOUS ! BONJOUR À L'ALGÉRIE !

« Sur une note personnelle, je suis profondément impressionné par le niveau d'organisation de cette toute première édition des Jeux Africains Scolaires. Il faut avoir le courage d'un taureau pour oser organiser un tel événement dans un délai aussi court. L'Algérie et l'ACNOA l'ont fait, à la stupéfaction du monde entier. Merci à l'Algérie ! Les Jeux entreront définitivement dans l'histoire... En réalité, l'Algérie a déjà inscrit son nom dans la pierre du temps en tant que nation hôte de cette édition inaugurale des Jeux Africains Scolaires.

Un proverbe anglais bien connu dit : « Le premier saut n'est pas un saut », ce qui signifie que toute erreur ou imperfection constatée au cours de cet événement ne doit pas être considérée comme un échec, mais plutôt comme une base d'amélioration pour les éditions futures. En vérité, l'organisation a été un véritable succès. Trois domaines constituent l'épine dorsale de toute manifestation de grande envergure, qu'elle soit sportive ou autre : le transport, l'hébergement et la restauration. Et je pense sincèrement que ces domaines ont été bien maîtrisés.

Le manque de diversité des menus peut être relativisé, car je suis convaincu qu'avec le cœur et la



détermination qu'a démontré le COJAS 2025, si davantage de temps leur avait été accordé, des mesures adéquates auraient été prises à cet effet. Frères et sœurs de la Mère Afrique, au nom de la délégation du Cameroun, je tiens à exprimer notre profonde gratitude pour l'accueil chaleureux et les soins reçus de la part de l'ACNOA, du COJAS 2025 et de l'État algérien, avant, pendant et après les Jeux. La couverture sécuritaire, les escortes ainsi que les contrôles nutritionnels quotidiens, méritent d'être hautement salués… Un-deux-trois… Vive l'Algérie ! »

Paul Puk Kun Nyak

Chef de Mission - Soudan du Sud



« Un ami de l'Algérie et grand fils de l'Afrique, Nelson Rolihlahla Mandela, a dit un jour : « Le sport a le pouvoir de changer le monde. Il a le pouvoir d'inspirer. Il a le pouvoir d'unir les peuples d'une manière que peu d'autres choses peuvent faire ».

« Le gouvernement et le peuple du Soudan du Sud sont reconnaissants envers le peuple frère et le gouvernement de l'Algérie. Le Soudan du Sud participe à ces jeux grâce aux sacrifices consentis par vous, gouvernement et peuple d'Algérie. Un grand merci au Chef de l'État, M. Abdelmadjid Tebboune.

« Nos remerciements et notre profonde reconnaissance vont au Président de l'ACNOA, M. Mustapha Berraf, au 1er Vice-Président de l'ACNOA et coordinateur des Jeux Africains Scolaires (JAS 2025), M. Joao Manuel da Costa Alegre Afonso, ainsi qu'à toute l'équipe ayant contribué au succès de cet événement. En tant que délégation du Soudan du Sud, nous saluons vos efforts et vos interventions sur plusieurs questions nous concernant. Nous vous disons merci !

« Un grand merci au comité d'organisation ! En un temps très court, vous avez déployé tous les moyens pour assurer la tenue de ces jeux. Nous sommes conscients que vous avez eu des nuits blanches et des journées épuisantes, uniquement pour garantir que tous les pays présents ici soient en sécurité et bien nourris.

« Les sites, les villes et les hôtes ont été exceptionnels. Pour cela, nous vous sommes reconnaissants. Le lien entre nos deux nations s'est encore renforcé grâce à ces jeux. Les amitiés qui existaient auparavant se sont solidifiées. Nous avons également créé de nouvelles relations et rencontré des frères et sœurs dont nous ignorions l'existence.

« La délégation du Soudan du Sud reconnaît les erreurs commises de notre part, volontairement ou involontairement et demande pardon. Alors que notre délégation rentre chez elle, nous emportons avec nous des souvenirs inoubliables, ainsi que l'amour des frères et sœurs algériens que nous avons appris à connaître pendant ces jeux.

« Nous attendons avec impatience la 2e édition des Jeux Scolaires de l'ACNOA. Pour ceux qui ont gagné à tout prix, souvenez-vous que ces jeux sont destinés au développement de nos jeunes athlètes. Honte à vous si vous avez triché d'une quelconque manière !

Merci, Algérie ! »

Chef de mission de l'Ouganda

« Je tiens, au nom de l'équipe ougandaise, à remercier l'ACNOA et le COJAS pour le travail accompli et qui a permis d'organiser avec succès les premiers Jeux scolaires. Quelle expérience !

« Les athlètes sont rentrés chez eux pleins d'expérience, d'enthousiasme et de nombreux amis. Avec ce bon départ, nous attendons avec



impatience Nigeria 2027 et Kenya 2029.

« Nous apprécions profondément @ Amar BRAHMIA et votre équipe pour avoir permis à l'Afrique d'exceller… Que Dieu vous bénisse.

« A mes collègues, vous avez été des collègues merveilleux et dignes ! »

Elh Ide Issaka

Président de l'Union Africain de taekwondo

« BRAVO À L'ALGÉRIE ! »

Dans cet entretien, le président de l'Union africaine de taekwondo, M. Elh Ide Issaka, nous a confié qu'il était surpris par les infrastructures sportives algérienne et l'accueil chaleureux qui lui a été réservé dès son arrivée. Il a, par ailleurs, été impressionné par le niveau des jeunes talents, auteurs d'une bonne prestation dans cette première journée des finales.

Comment avez-vous trouvé les infrastructures sportives algériennes et l'accueil des Sétifiens ?

D'abord, il est important de savoir que l'Algérie est connue pour son accueil chaleureux, et ce n'est pas nouveau pour ce grand pays.



En ce qui concerne les infrastructures sportives algériennes, j'étais vraiment surpris par le haut niveau des organisateurs qui n'ont rien laissé au hasard, notamment le complexe sportif El Bez. Cette infrastructure sportive joue un rôle important pour hisser le niveau des athlètes en termes de préparation physique et mentale.

Lors des différentes échéances, l'Algérie a toujours fait preuve d'une bonne organisation. Qu'en pensez-vous ?

Il est important de savoir que l'Algérie, depuis des années, donne une grande importance au sport. C'est pourquoi, on a constaté à plusieurs reprises, les avancées significatives de l'Algérie, en termes d'infrastructures sportives, culturelles et touristiques. Cela se fait grâce à la vision stratégique du président de la République, S.E.M. Abdelmadjid Tebboune.


A.L.G
adidas

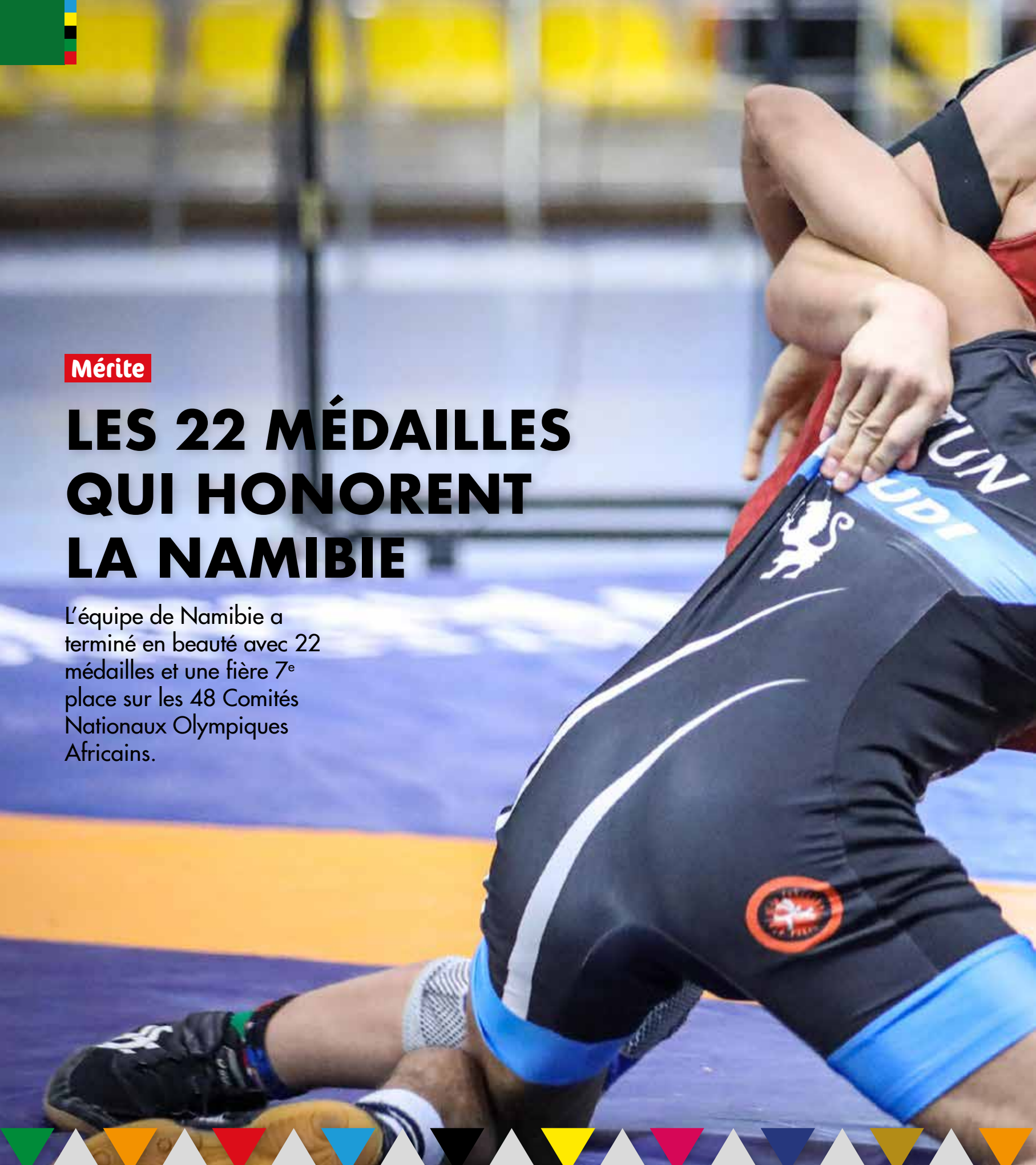

Mérite

LES 22 MÉDAILLES QUI HONORENT LA NAMIBIE

L'équipe de Namibie a terminé en beauté avec 22 médailles et une fière 7e place sur les 48 Comités Nationaux Olympiques Africains.





« Ces tout premiers Jeux Scolaires ont été bien plus qu'une simple compétition - ils ont constitué un tremplin vers les Jeux Africains de la Jeunesse 2025 en Angola et les Jeux Olympiques de la Jeunesse 2026 à Dakar, ainsi qu'une plateforme pour promouvoir les Valeurs Olympiques, la durabilité et l'unité africaine par le sport.

Un grand merci à nos chaleureux hôtes algériens ! Votre hospitalité, votre esprit et vos attentions ont rendu ces Jeux véritablement inoubliables.

Nos remerciements vont également à l'ACNOA pour sa vision et au Ministère namibien de l'Éducation, de l'Innovation, de la Jeunesse, des Sports, des Arts et de la Culture, pour son soutien financier ayant permis la participation de l'équipe de Namibie.

L'avenir du sport africain est prometteur, et l'équipe de Namibie est prête ! »



LE GHANA SALUE UN ÉVÈNEMENT HISTORIQUE

« Bonjour !

Au nom du vaillant peuple du Ghana, nous adressons notre profonde gratitude au pays hôte, au comité d'organisation ainsi qu'à l'Association des Comités Nationaux Olympiques d'Afrique (ACNOA) pour la réussite de la première édition des Jeux Africains Scolaires. Cet événement historique n'a pas seulement favorisé l'unité et une saine compétition entre la jeunesse africaine, il a également jeté des bases solides pour le développement du sport et de l'éducation à travers le continent. La planification minutieuse, la chaleureuse hospitalité et l'engagement pour l'excellence démontrés par les organisateurs, ont rendu ces Jeux véritablement mémorables.

Le Ghana est fier d'avoir pris part à cette remarquable aventure et nous nous réjouissons d'avance d'une collaboration encore plus forte lors des prochaines éditions.

Encore une fois, nous vous disons merci et vous adressons toutes nos félicitations pour le travail accompli.»



Amar Brahmia
Président du Comité d'organisation

« LE BILAN DES JEUX EST POSITIF DANS TOUS LES DOMAINES »

Le président du comité d'organisation des premiers jeux scolaires africains (JSA), Amar Brahmia, a animé à la bibliothèque publique d'Annaba, un point de presse consacré au déroulement de ces jeux. Il a d'emblée qualifié le niveau compétitif de satisfaisant, mettant l'accent sur le bon déroulement de cette édition et la joie et le bonheur des jeunes Africains.

« *Le bilan des JAS est très positif dans tous les domaines, notamment au niveau compétitif et des échanges entre jeunes athlètes et responsables africains. Les délégations étrangères sont satisfaites de l'accueil et du déroulement des compétitions sportives.*

Nous estimons que les JAS ont été couronnés de succès et de réussite, grâce aux efforts du comité d'organisation, du ministre des sports et des autorités des Wilayas. Il a évoqué, par ailleurs, le cas du complexe sportif de la Tabacoop de Annaba qui était infréquentable, devenant aujourd'hui un lieu sportif et un endroit de détente des citoyens, à la faveur d'une opération de réhabilitation.

Tout a fonctionné à merveille, pour permettre aux jeunes athlètes africains de s'exprimer et de démontrer leur talent de compétiteur. Les villes de Annaba, Constantine, Skikda et Sétif ont été des pôles d'attraction pour les jeunes du 26 juillet au 5 août courant, grâce aux JAS qui ont enregistré une forte participation des pays africains, grâce à la solidarité mise en œuvre par notre pays. »


AIR
AIR
BENIN



Algérie 2025

LE PRÉSIDENT DE LA RÉPUBLIQUE HONORÉ PAR L'ACNOA

Un hommage particulier et mérité a été rendu au Président Algérien, S.E.M. Abdelmadjid Tebboune, en guise de gratitude pour son implication personnelle à la réussite de l'événement.



L'Association des Comités nationaux olympiques d'Afrique (ACNOA) a honoré le Président de la République, S.E.M. Abdelmadjid Tebboune, en lui décernant la médaille d'or du mérite olympique africain, en reconnaissance de son soutien au succès de la première édition des Jeux africains scolaires, organisée en Algérie du 26 juillet au 5 août, lors de la cérémonie de clôture des Jeux au stade du 19 Mai à Annaba. La distinction a été reçue par le ministre des Sports, M. Walid Sadi, le ministre de l'Education nationale, M. Mohamed Seghir Sadaoui, ainsi que le ministre de la Jeunesse chargé du Conseil supérieur de la Jeunesse, M. Mustapha Hidaoui.

Le Président de la République a été honoré par l'ACNOA, au nom du Mouvement olympique et sportif africain, en reconnaissance «*du soutien qu'il a apporté à la réussite de cette première édition, ainsi que de sa décision de relancer le sport scolaire en vue de valoriser les jeunes talents*».

A cette occasion, les responsables de l'instance africaine ont exprimé leur profonde gratitude et leurs remerciements au président de la République, pour l'attention particulière et le soutien qu'il accorde aux jeunes talents sportifs africains, soulignant que cette édition a permis d'établir en Algérie une base solide pour leur formation continue et leur accompagnement, afin qu'ils deviennent des étoiles montantes qui feront la fierté de l'Afrique.



Jeux Africains Scolaires

UNE ODE À LA JEUNESSE AFRICAINE ET UN PARI GAGNANT POUR L'AVENIR

Clap de fin le 05 août 2025 pour la première édition des Jeux Africains Scolaires, laissant derrière elle une moisson de médailles, des records et, plus précieusement encore, la promesse d'un avenir radieux pour la jeunesse du continent.



Cet événement historique, tenu à Alger, n'aurait pas pu connaître un tel succès sans l'engagement sans faille du comité d'organisation, le soutien indéfectible du gouvernement algérien et la vision éclairée de l'Association des Comités Nationaux Olympiques d'Afrique (ACNOA). À l'heure du bilan, il est impératif de leur adresser de vifs et sincères remerciements.

Le gouvernement algérien, en accueillant et en soutenant activement cette première édition, a démontré une fois de plus son engagement panafricain et sa foi en la jeunesse. En investissant dans des infrastructures de qualité et en mobilisant les ressources nécessaires, l'Algérie n'a pas seulement offert une scène à ces jeunes talents ; elle a posé les jalons d'un projet bien plus vaste. Ces jeux sont en effet perçus comme les prémices d'une stratégie à long terme visant à faire du sport un levier de développement, d'éducation et d'intégration pour les nouvelles générations africaines. C'est un investissement pour l'édification d'une jeunesse saine, ambitieuse et consciente de son potentiel.

L'ACNOA, en tant qu'instance dirigeante du mouvement olympique en Afrique, a joué un rôle crucial dans la concrétisation





de ce projet. Sa vision de placer le sport scolaire au cœur de la pyramide du développement sportif est une approche stratégique qui promet de porter ses fruits. En encourageant la détection précoce des talents et en inculquant les valeurs olympiques dès le plus jeune âge, l'ACNOA contribue à bâtir une base solide pour l'avenir du sport africain sur la scène internationale.

Au-delà des performances sportives, ces Jeux Africains Scolaires d'Alger 2025 resteront gravés dans les mémoires comme le symbole d'une Afrique qui croit en sa jeunesse et qui se donne les moyens de ses ambitions. Ils incarnent l'espoir d'un continent uni, solidaire et tourné vers l'excellence.

Un merci tout particulier au comité d'organisation pour son travail remarquable, au gouvernement algérien pour son hospitalité et son soutien visionnaire, et à l'ACNOA pour son leadership éclairé. Puisse cette première édition n'être que le début d'une longue et fructueuse tradition, portant en elle les rêves et les aspirations de toute une génération de futurs champions et citoyens africains !



JAS 2025

PARFAITE ORGANISATION, NETTE DOMINATION ALGÉRIENNE, POUR UN DÉFI LARGEMENT RELEVÉ

Le pays hôte rafle la mise et se hisse sur la plus haute marche du podium en s'adjugeant 245 médailles, dont 130 or, 81 en argent et 61 en bronze.


anep
communication et signalétique
AIR ALGÉRIE
ACNOA - ANOCA

Le rideau est définitivement tombé sur la première édition des Jeux scolaires africains, organisés en Algérie, du 26 juillet au 05 août. Plus de 3 500 jeunes athlètes, représentants une cinquantaine de pays, ont pris part à cette manifestation sportive d'envergure continentale initiée par l'ACNOA et l'ISF. 21 disciplines, avec différentes spécialités, ont été retenues dans le programme de compétition.

Les athlètes maghrébins, notamment ceux du pays hôte, ont dicté leur loi dans les différentes épreuves. En effet, l'Algérie s'est taillée la part du lion en décrochant un total impressionnant de 245 médailles, dont 103 en or, 81 en argent et 61 en bronze. Le podium du classement général est complété par l'Égypte, avec 115 breloques (59 en or, 33 en argent et 23 en bronze), et la Tunisie qui a remporté 155 amulettes (34 en or, 69 en argent et 52 en bronze).

« *L'Algérie a su relever le défi, en organisant cette première édition des JAS. Cet événement sportif d'envergure continentale a été marqué par de belles performances des athlètes algériens qui ont fait preuve d'une nette domination. De manière générale, les jeunes athlètes algériens se sont illustrés dans huit disciplines sportives. Il s'agit des sports dits individuels, à savoir la lutte associée, le judo, la boxe,*





l'athlétisme, l'aviron de plage, le kayak, le cyclisme et l'escrime. De manière générale, le niveau était bon dans certaines disciplines, à l'image de la lutte, du judo, de l'athlétisme ou encore de la boxe », a souligné le technicien Driss Houas.

Du point de vue organisationnel, tout était parfait, selon les différentes délégations étrangères, visiblement éblouies par les infrastructures sportives, les capacités d'accueil ou encore la logistique déployée. Il faut dire que les organisateurs ont mis les moyens pour la réussite de cette première édition, qui servira de référence pour l'avenir de cet événement, levier du développement sportif dans le continent. Pour rappel, la détection des jeunes talents, leur prise en charge rapide et le suivi de leur carrière, constituent les principaux objectifs des JAS, dont l'organisation est saluée par le CIO. Notons que les prochains Jeux auront lieu au Nigéria en 2027, alors que la troisième édition se déroulera au Kenya en 2029.



Jeux Africains Scolaires -Annaba 2025

LA PRÉSENCE ACTIVE DU PRÉSIDENT DE L'ACNOA ET SON COMITÉ EXÉCUTIF GALVANISE LES ATHLÈTES

Les participants à ce rendez-vous continental ont, à l'unanimité, salué la descente sur les différents sites de compétition de l'Honorable Mustapha Berraf, accompagné des membres du Comité Exécutif.





Dans le cadre des premiers Jeux Africains Scolaires qui se sont tenus dans les villes algériennes, notamment à Annaba, le Président de l'Association des Comités Nationaux Olympiques d'Afrique (ACNOA), l'Honorable Mustapha Berraf, a marqué de sa présence plusieurs moments forts de la compétition.

Accompagné des membres du Comité Exécutif de l'ACNOA, M. Berraf a pris part aux différentes épreuves sportives, apportant son soutien indéfectible aux jeunes athlètes venus des quatre coins du continent. Sa visite s'est également étendue aux espaces d'entraînement et aux sites de compétition où il a pu échanger directement avec les participants et leurs encadreurs.

Ces rencontres ont permis de valoriser l'importance de cet événement inédit qui vise non seulement à promouvoir le sport scolaire en Afrique, mais aussi à renforcer les liens d'amitié et de fraternité entre les jeunes talents africains.

Par leur présence active, le Président de l'ACNOA et les membres du Comité exécutif ont réaffirmé l'engagement de l'organisation à soutenir le développement du sport de base, véritable vivier des futurs champions du continent.



« Ils ont dit »


GAM ALG
3:19



M. João Da Costa Alegre Afonso

1er Vice-Président de l’ACNOA

João Da Costa ALEGRE AFONSO: Je veux dire clairement que l’organisation a été une réussite. On peut conclure, au terme de cette compétition, que malgré quelques problèmes rencontrés, ce fut une véritable réussite. Nous avons eu la possibilité de travailler avec le comité d’organisation pour surmonter ces difficultés et, aujourd’hui, tout le monde est satisfait. Lors de la réunion avec les chefs de mission, chacun a exprimé sa satisfaction. Il faut dire que c’était une première édition, et il est toujours difficile d’organiser une première édition.

Nous allons bien entendu rédiger notre rapport et formuler des recommandations. Mais je dois reconnaître que le premier jour, l’aspect le plus compliqué a été le transport, un problème assez sérieux. Heureusement, à la fin, tout le monde a compris qu’il y avait effectivement des contraintes, et les choses se sont arrangées. En tout cas, ce qu’il faut retenir, c’est que ces Jeux n’avaient pas pour vocation de permettre à certains de venir décrocher 100 ou 50 médailles. Non, l’objectif était avant tout d’éduquer nos enfants, de les préparer pour l’avenir du sport africain et d’y faire émerger les futurs champions.

C’est sur cette base que nous avons créé ces Jeux : permettre aux jeunes d’apprendre les valeurs olympiques, les valeurs du sport, mais aussi initier un processus de détection de nouveaux talents, afin d’assurer leur suivi jusqu’aux compétitions de plus grande envergure. À titre d’exemple, nous aurons bientôt les Jeux de la Jeunesse en Angola, au mois de décembre, puis les Jeux Olympiques de la Jeunesse à Dakar. Nous considérons ces Jeux comme une véritable fête africaine, et nous devons y être présents en mars avec les meilleurs athlètes. C’est dans cet esprit que ces Jeux ont été créés, et c’est avec ce même esprit que nous allons continuer à travailler pour leur succès.

Aujourd’hui, les chefs de mission eux-mêmes nous ont demandé que ces Jeux ne se tiennent pas tous les quatre ans, mais tous les deux ans. Et ils ont raison : on ne peut pas faire de la détection de talents tous les quatre ans, mais bien tous les deux ans, afin de préparer l’avenir. C’est une remarque très



importante pour nous, et nous allons œuvrer pour donner suite à cette recommandation.

Un autre point délicat concerne l'âge des participants. La commission compétente n'était pas présente ici, mais nous allons en créer une pour travailler spécifiquement sur cette question. En effet, parmi les athlètes qui sont montés sur le podium, nous allons analyser les profils, car beaucoup de pays ont soulevé des doutes liés à l'âge. En comparant certains athlètes, on constatait de fortes disparités : des plus jeunes faces à des plus âgés. Nous allons donc procéder à une harmonisation générale pour voir ce qu'il convient de faire. L'intention de l'ACNOA est claire : prendre en charge les meilleurs et les accompagner dans leur préparation, que ce soit pour l'Angola ou pour Dakar.

> *Chaque CNO, chaque pays doit s'impliquer pour démontrer que l'Afrique est capable. Aujourd'hui, tout le monde a les yeux rivés sur l'Afrique : c'est le continent le plus jeune, et c'est aussi le seul qui n'a encore jamais organisé les Jeux olympiques. Mais cela doit changer.*

Certes, cette commission n'était pas présente ici, mais l'idée est de nommer quatre responsables représentant chacun une catégorie de sports : les sports nautiques, les sports de combat, les sports collectifs et les sports individuels. Ensemble, ils devront travailler à une proposition claire à soumettre à l'ACNOA, à partir des résultats obtenus ici en Algérie. L'objectif est de poursuivre le travail avec les nouveaux talents détectés lors de ces Jeux.

Ce suivi ne se fera pas uniquement avec les éléments de l'ACNOA, mais surtout avec les confédérations, en collaboration avec les comités



de coordination, afin de trouver la meilleure manière d'accompagner ces jeunes athlètes. Aujourd'hui, les commissions existantes ont achevé leur mandat, et comme nous entrons dans un nouveau cycle olympique, de nouvelles commissions sont en cours de création. C'est pour cela que nous avons mis en place ce groupe de travail, qui prépare déjà des propositions. Lorsque la nouvelle commission sera installée, elle prendra le relais. Mais d'ores et déjà, nous allons soumettre à l'ACNOA des recommandations claires pour assurer le suivi de ces athlètes.

L'idée d'organiser les Jeux scolaires tous les deux ans, est-elle réaliste ?

Joao Da Costa ALEGRE AFONSO : Moi, je crois que tout est possible si nous travaillons main dans la main et si un pays est prêt à accueillir l'événement. La bonne nouvelle, c'est que deux pays se sont déjà manifestés et se sont dits disponibles pour organiser la prochaine édition : le Nigéria et le Kenya. C'est un signe très encourageant, qui montre que ces Jeux commencent à susciter de l'intérêt.

Désormais, c'est à nous, à l'ACNOA, de décider si nous voulons que ces Jeux aient lieu tous les deux ans ou tous les quatre ans. Mais, à titre personnel, en tant que technicien, je considère qu'une périodicité de quatre ans n'est pas adaptée à la détection des talents. La détection devrait se faire chaque année, car certains jeunes arrivent, d'autres disparaissent, et les générations se renouvellent rapidement. En revanche, organiser les Jeux scolaires tous les deux ans est une excellente option, car cela permet de nourrir et de préparer les Jeux de la Jeunesse, qui eux, ont lieu tous les quatre ans.



Évidemment, cela dépendra aussi de la manière dont nous structurerons notre stratégie et des moyens dont nous disposerons pour soutenir les pays qui souhaitent organiser. Le grand succès de ces Jeux en Algérie était directement lié à la décision du gouvernement et du Président de la République de prendre en charge l’hébergement, la restauration et le transport. Cela a permis à de nombreux pays de participer, alors que les billets d’avion pour l’Algérie étaient très chers. Beaucoup de pays n’avaient pas budgétisé de telles dépenses, et sans ce soutien, ils n’auraient pas pu envoyer de délégations. Cette mesure a donc grandement facilité le succès de l’événement.

Grâce à cela, plus de 50 CNO ont participé, donnant à ces Jeux une réelle qualité et une grande visibilité. Il faut continuer sur cette lancée. Une première édition est toujours difficile, mais aujourd’hui, nous avons tous les éléments pour garantir une bonne organisation de la deuxième édition.

Une dernière question, Monsieur le Vice-Président : êtes-vous optimiste pour l’avenir ?

Joao Da Costa ALEGRE AFONSO : Bien sûr ! L’objectif de ces Jeux est la détection des talents, mais aussi la préparation des athlètes africains pour l’avenir, pas seulement en vue des Jeux Olympiques de la Jeunesse à Dakar, mais aussi des Jeux Olympiques de Los Angeles et même de Brisbane 2032. Si nous commençons dès maintenant ce travail de détection, nous aurons le temps de préparer nos jeunes dans les meilleures conditions, afin qu’ils atteignent le très haut niveau et qu’ils représentent dignement l’Afrique.

Notre vision est d’obtenir plus de médailles aux Jeux olympiques. Mais ce travail ne concerne pas uniquement l’ACNOA. Chaque CNO, chaque pays doit s’impliquer pour démontrer que l’Afrique est capable. Aujourd’hui, tout le monde a les yeux rivés sur l’Afrique : c’est le continent le plus jeune, et c’est aussi le seul qui n’a encore jamais organisé les Jeux olympiques. Mais cela doit changer.

Nous avons les conditions de base nécessaires, mais nous devons changer de mentalité. Il ne faut plus se dire : « *C’est l’Afrique, alors ce sera différent.* » Non ! Nous devons respecter les règles, organiser de manière rigoureuse et professionnelle. Si nous le faisons, je crois fermement que l’Afrique peut, un jour, organiser les Jeux Olympiques.

Et aujourd’hui, une opportunité historique s’offre à nous : nous avons, pour la première fois, une Présidente africaine au CIO, et c’est une femme. Personne n’aurait imaginé cela, et pourtant c’est une réalité. Si nous planifions correctement et changeons notre mentalité, nous avons une chance réelle d’accueillir un jour les Jeux olympiques. Car l’Afrique a les compétences, elle a les talents, elle a une jeunesse dynamique. Ce qui nous manque, c’est une organisation solide.

Merci, Monsieur le Président.

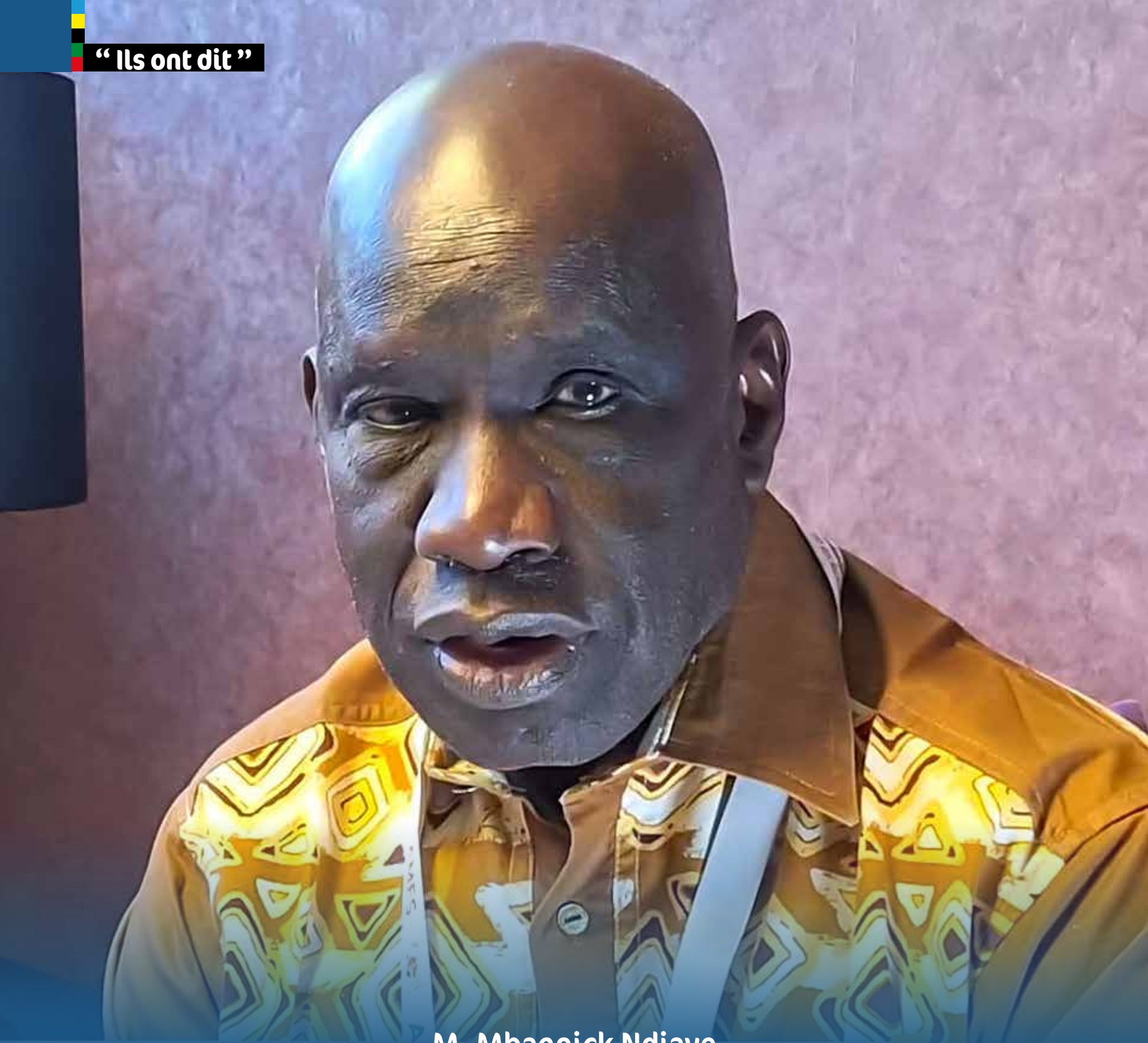

M. Mbagnick Ndiaye
Président de la Confédération Africaine d’Escrime



Tout d’abord, il faut saluer l’initiative. C’est une très bonne initiative prise par l’ACNOA en rapport avec la Fédération Internationale du Sport Scolaire. Qu’on l’ait tenu en Algérie est la preuve encore que l’Algérie est un pays sportif. Que son président de la république ait accepté de parrainer cette manifestation prouve que les hautes autorités africaines d’une manière générale et algériennes d’une manière particulière portent une attention particulière au sport, le sport qui est facteur d’unité, facteur de cohésion mais également facteur de dépassement.

L’impression que j’en tire avec cette première expérience c’est d’abord que ça a permis à la jeunesse africaine de manière générale de se retrouver, de compétir dans la fraternité, dans l’ambiance juvénile mais également d’arriver à faire en sorte que nous puissions véritablement au niveau des différentes disciplines qui sont au programme détecter quelques jeunes talents, faire en sorte que ces confrontations très amicales puissent nous pousser à avoir une idée sur l’avenir de nos différentes disciplines à travers ces compétitions qui ont eu lieu à Annaba, à Sétif et dans les autres localités. Les confédérations et l’ACNOA ont pu détecter de jeunes talents, qui poussés, qui encadrés, peuvent nous valoir de grandes satisfactions lors des prochaines joutes internationales.

C’est dire donc qu’il y a un travail qui est en train d’être fait par l’ACNOA pour détecter et encadrer des jeunes qui, sous peu, dans deux ans, dans trois ans, dans quatre ans, peuvent nous valoir de très grandes satisfactions. Si on prend le cas de l’escrime, après avoir salué l’exploit du Bénin qui s’est classé troisième par équipe au niveau de l’épée, c’est un travail qui est en train d’être fait parce que j’ai suivi quelques vidéos où le Bénin est en train de mener un certain nombre d’actions. Et c’est des résultats de ce que le Bénin est en train de faire dans le cadre de la promotion de la discipline qui lui a valu ces résultats. Mais on identifie également de bons talents qui peuvent encadrer et nous valoir une bonne satisfaction.

Voilà un peu l’impression que cela me donne. Au-delà de la fraternité, au-delà des rencontres, au-delà de l’ambiance juvénile qu’il y a, il faut saluer aussi l’adhésion de la population à ces manifestations parce que dans plusieurs sites, les populations sont arrivées, ont supporté, ont encadré les jeunes et c’est véritablement une réussite pour l’ACNOA, une réussite pour l’Algérie en tant que pays d’accueil. Mais c’est également une réussite pour les confédérations dont les disciplines ont été au programme.

Je souhaite qu’à l’avenir il y ait plus de disciplines au programme, qu’il y ait plus d’athlètes au programme mais qu’il y ait un encadrement beaucoup plus rapproché par rapport à ces jeunes talents qui vont éclore bientôt. En tout cas, à travers ces manifestations, l’ACNOA et le continent africain identifient des jeunes qui pourront à l’avenir nous valoir beaucoup de satisfaction.



N’goan Georges Joseph

Président CNO Côte d’Ivoire

On veut remercier les autorités d’Algérie qui ont mis tous les moyens à la disposition des jeunes africains. On doit les saluer et l’Algérie est un grand pays. On a vu les infrastructures, c’est un grand pays. Il faut féliciter, remercier les autorités et le peuple d’Algérie qui a réservé un accueil chaleureux aux jeunes qui sont venus participer aux premiers jeux africains scolaires.

Barbari Khireddine

SG Comité Olympique, Algérie



Bonjour. Je me présente d’abord. Barbari Kihireddine, président de la fédération algérienne de cyclisme et Secrétaire général du Comité olympique et sportif algérien.

Aujourd’hui, on assiste à la clôture de l’épreuve cycliste avec une victoire algérienne à 100%. Je pense qu’aujourd’hui c’était une course très tactique, très disputée entre l’Algérie, la Tunisie, l’Egypte et la Namibie et d’autres équipes comme la Guinée Equatoriale.

Vous savez très bien, une course cycliste ça se gère. Il y a eu beaucoup de difficultés sur le parcours. L’équipe algérienne a bien géré leurs efforts. Ils ont placé un athlète en tête de course et leurs coéquipiers ont bien contrôlé le groupe poursuivant. Ils ont aussi gagné au sprint final la deuxième et la troisième place.

Grosso modo, avec une belle organisation, je tiens à remercier l’ACNOA, le propriétaire du jeu pour ses efforts et le choix de l’Algérie comme un pays organisateur. Et je vous souhaite ou je souhaite bonne chance à toutes les équipes africaines qui ont participé et qui ont montré l’esprit panafricain.

Maintenant, place à d’autres objectifs. Il y a les Jeux africains de la jeunesse en Angola très prochainement. Il y aura aussi les Jeux olympiques de la jeunesse en 2026 et on espère tout le bien à toute la communauté africaine.

Je vous remercie.

Alexandro Martin Owono E.

Président du Comité Olympique Guinée Équatoriale

Nous ici au niveau de la Guinée Équatoriale, on voudrait remercier l’Algérie pour cette responsabilité, assumer la première édition des Jeux scolaires africains. Pour nous, c’est très important pour la jeunesse africaine, l’expérience des compétions internationales à cette tranche âge. On ne peut que saluer cette grande initiative de l’ACNOA et de l’Algérie qui a assuré l’organisation. Nous félicitons le Comité olympique d’Algérie et l’ACNOA aussi. On espère que cette initiative va continuer dans les prochaines années. C’est essentiel pour nous.



Ben Ali Meriam

Docteur, Tunisie

Je pense que pour une première finale scolaire africaine, c’est réussi. L’organisation elle est bien. C’est toujours à améliorer, faut toujours améliorer. Mais les Algériens ont généralement réussi. L’important c’est que tous les Africains se sont réunis et que cette manifestation est passée sans incident. Espérant le meilleur de mieux en mieux encore et à la prochaine.





M. Julien Minavoa
Président du Comité olympique et sportif du Bénin

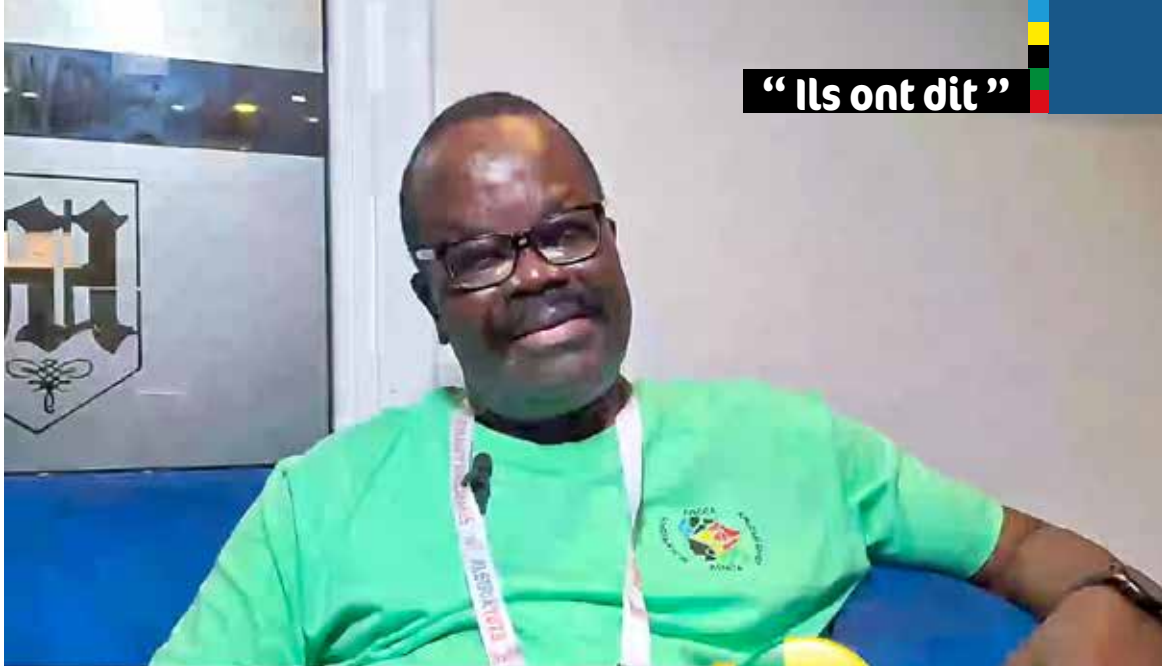

Votre question m’obligerait à quand même hein, disons aller un peu vers l’historique de l’organisation de ces jeux. Vous n’êtes pas sans savoir que ces jeux sont essentiellement organisés et patronnés par l’ACNOA (l’Association des Comités Nationaux Olympiques d’Afrique). Vous savez qu’on a parlé des Jeux Africains Scolaires ; ensuite vous savez très bien comment est-ce que le mouvement sportif est structuré dans le monde en faisant séparément les choses à savoir : le mouvement sportif civil, le mouvement sportif scolaire et universitaire et le mouvement sportif militaire.

Si l’ACNOA en est arrivé à se retrouver sur cette pente du mouvement sportif scolaire ou des jeux continentaux scolaires, c’est justement dans sa quête de se donner des produits parce que l’ACNOA jusqu’à là comme la plupart des autres associations continentales du mouvement olympique ne vivait que sur la base des subsides de la solidarité olympique, c’est-à-dire du CIO. Vous comprenez donc que dans sa quête de se faire à lui-même ses produits, l’ACNOA puisse s’essayer à cette première compétition, à cette première édition des Jeux Africains Scolaires.

Vous avez vu les conditions dans lesquelles ou le temps mis pour l’organiser.

Tout est parti (…), l’information est tombée lors de l’Assemblée générale extraordinaire qui a eu lieu à l’occasion de Paris 2024 et les différents Comités olympiques ont commencé à s’échiner pour pouvoir répondre présents à la compétition.

L’État algérien a énormément fait en mettant à disposition beaucoup de moyens, à savoir que tous les participants devant vivre dans le village des jeux sont non seulement hébergés gratuitement, mais également nourris gratuitement. Du coup, il y a eu le problème du transport international où l’Algérie a mis à disposition des délégations, sa compagnie, la compagnie Air Algérie, Air Algérie pour tous les pays qu’il désert. Ils viennent (…), les concurrents et les membres des différentes délégations viennent à cette compétition avec des prix révisés à la baisse. Ça c’est du point de vue logistique et organisationnel.

Du point de vue des compétitions, moi je pense que c’est une première édition qui est innovante et qui, soit devrait se poursuivre par une deuxième édition quand un autre pays va prendre évidemment le relais, soit devrait réveiller les dirigeants du mouvement scolaire international voire continentaux.

En ce qui concerne les performances, évidemment les moyens de déplacement local n’ont pas permis de par leur nombre très réduit à tout le monde de se retrouver à toutes les compétitions. Mais, le peu que nous avons vu, ce n’est pas mal pour des enfants de cette tranche d’âge.

Je voudrais donc terminer en remerciant votre organe de presse avec ses moyens réduits et qui s‘est échiné quand même à réaliser des interviews pour faire connaître au monde entier ce qui s’est passé en Algérie à l’occasion de cette première édition des Jeux Africains Scolaires.

M. Mtheth Mveli Adam

Président du CNO d’Eswatini



Comme vous le savez, c’est sans précédent. Vous savez, nous, les comités olympiques, facilitons le développement des athlètes. Et nous avons diverses fédérations qui sont chargées de la détection, puis de l’épanouissement des athlètes. Comme je l’ai déjà dit, les compétitions de cette nature, qui sont sans précédent et les premières du genre au niveau de l’ANOCA, abordent la question du développement du sport par les différentes fédérations sportives et donnent aux jeunes athlètes, à leur âge, l’occasion d’être motivés à faire de leur mieux afin de pouvoir compétir au plus haut niveau possible. Notre objectif est de voir nos athlètes réaliser de grandes performances au plus haut niveau possible, voire de monter sur le podium. Et pour nous, en tant que comités olympiques, avec les fédérations qui contribuent à l’épanouissement de ces athlètes, ce genre de compétition répond à cette attente. Et je suis sûr que tous les jeunes athlètes qui sont ici veulent progresser pour pouvoir compétir au plus haut niveau possible.

Je suis vraiment impressionné par le fait que, même si l’organisation de ces premiers jeux organisés à ce niveau ne soit peut-être pas parfaite, elle reste fantastique à mes yeux.

Kitili Shadrack Maluki

Président du CNO du Kenya



Tout d’abord, je tiens à remercier l’ANOCA pour cette initiative. C’est uniquement grâce à ce genre d’initiative que nous pouvons espérer rivaliser avec le reste du monde, car, en particulier aux Jeux olympiques, nous devons faire éclore les talents dès le plus jeune âge, les développer, puis montrer que nous sommes capables de rivaliser avec le reste du monde. Le fait que cette idée vienne de l’ANOCA est donc tout à fait louable. Je tiens à remercier l’ANOCA qui a eu cette vision et a veillé à ce que nous trouvions un moyen de pouvoir faire éclore les talents de nos écoliers, afin que l’Afrique puisse monter sur le podium aux Jeux olympiques. Pour moi, c’est donc une très bonne chose, l’organisation était merveilleuse. Mais comme c’est la première fois, je dois avouer que tout n’était pas parfait, avec a des petites choses à améliorer, mais celles-ci peuvent être rectifiées. C’est compréhensible, car c’est la première fois que nous travaillons avec des enfants, et je suis sûr que l’ANOCA comblera ces lacunes, et je tiens à les féliciter. Merci beaucoup à l’ANOCA, continuez votre excellent travail, pour que l’Afrique continue à viser les podiums aux Jeux olympiques.

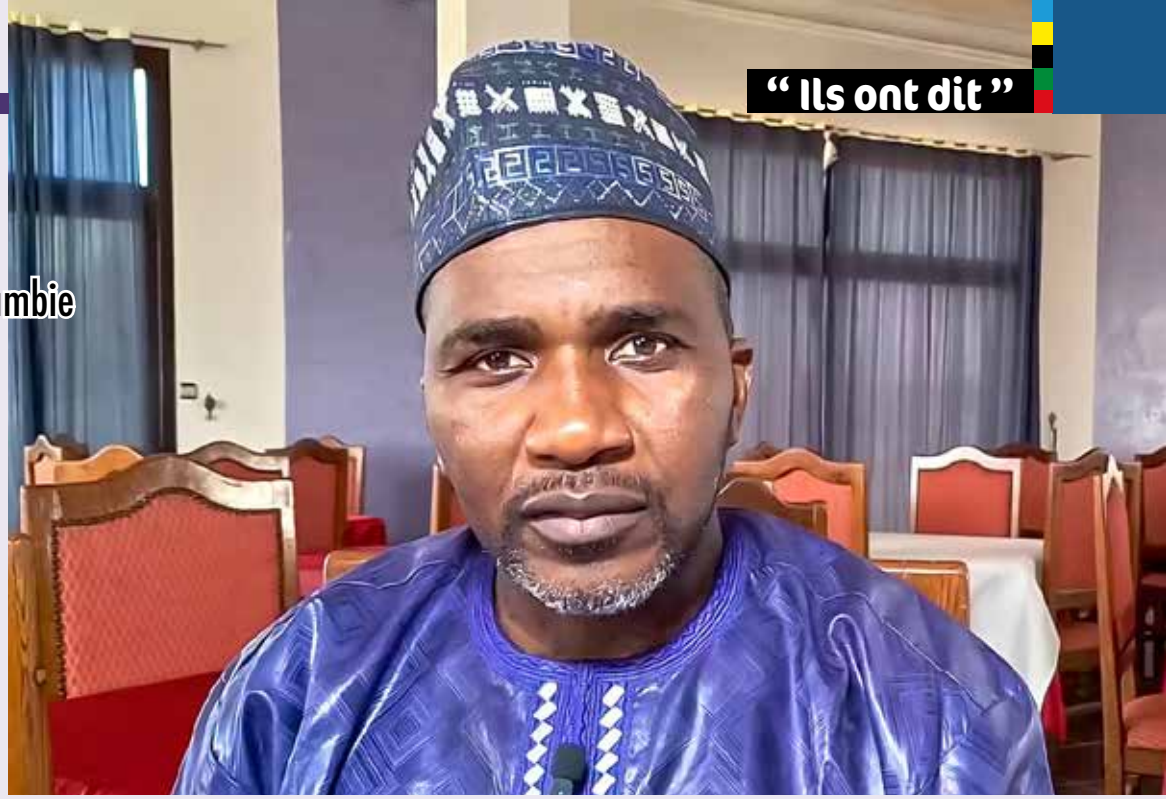

Bai Dodou Jallow

Président du Comité olympique de Gambie

Je vous remercie. Cette édition est la toute première des Jeux scolaires africains organisés par l’ACNOA, en collaboration avec le CIO. En tant que président du Comité olympique gambien, c’est également la première fois que je suis chargé d’amener la délégation gambienne aux Jeux. Mais, je dois affirmer que je suis vraiment impressionné par ce que j’ai vu, de l’organisation mise en place par l’Algérie, le peuple algérien, le gouvernement algérien et le Comité olympique d’Algérie, mais aussi par l’ACNOA.

L’organisation, depuis l’accueil des délégations jusqu’à l’hébergement de tous les athlètes et officiels, en passant par les sites de compétition, a été excellente. Tout a été très bien. L’on peut constater que ces jeunes garçons et filles qui sont déjà à l’école et qui ont l’occasion de participer à ce type de compétitions sont très inspirés et qu’ils ont commencé à assimiler l’esprit de l’Olympisme, l’esprit de compétition, l’esprit de respect, et l’esprit de discipline. Et franchement, on peut s’attendre qu’à partir de cette compétition, ils soient incités à travailler plus fort pour devenir des champions olympiques à l’avenir. Je dois affirmer que la compétition a été excellente.

Je veux dire que l’ACNOA a fait un travail fantastique jusqu’ici. Toutes les compétitions se déroulent parfaitement et la compétition entre athlètes est superbe. Nous avons également constaté qu’ils ont mis en place toute la logistique nécessaire pour que cette compétition soit couronnée de succès et, jusqu’à présent, tout se déroule de manière harmonieuse et fructueuse.

Je voudrais remercier le Comité national olympique algérien et le gouvernement algérien pour avoir mis en place une telle plateforme et pour avoir organisé des Jeux qui ont connu un tel succès. Je remercie aussi les Comités nationaux olympiques qui ont participé à ces Jeux. En effet, je suis vraiment impressionné et je pense qu’avec ce type d’organisation et d’activités, le sport africain va se développer, et vous le savez, cela aidera l’Afrique à participer aux Jeux olympiques et aux Jeux olympiques de la Jeunesse, en particulier, ceux qui auront lieu en 2026 à Dakar et qui se tiendront en Afrique. Cette compétition sera une grande source d’inspiration pour les athlètes qui participeront aux Jeux olympiques de la Jeunesse l’année prochaine. Ainsi, je tiens à remercier l’ACNOA, l’Algérie une fois de plus, le people algérien, et le gouvernement algérien. Ils sont si merveilleux, si accueillants et si gentils. Vous savez, les infrastructures d’hébergement, l’alimentation, tout ceci est merveilleux. Je suis donc très impressionné et très heureux, et je souhaite que beaucoup d’activités de ce type soient organisées en Afrique.

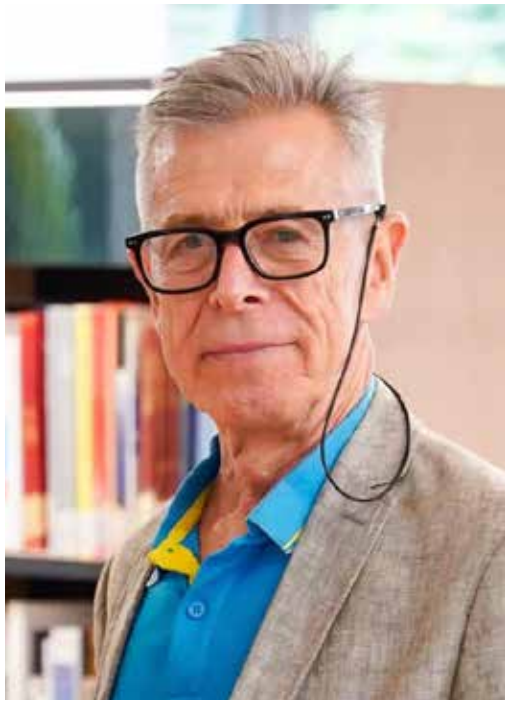

Xavier Jeannin

Président de l’Association des Anciens de l’Académie Internationale Olympique

La première édition des Jeux Africains Scolaires en Algérie a marqué un tournant pour le sport scolaire sur le continent.

Au-delà des médailles, ces Jeux ont incarné un moment d’unité africaine : embrassades entre adversaires, chants partagés dans les tribunes, soirées mêlant harmonieusement traditions et modernité. L’Algérie, en hôte, a été à la hauteur des attentes. Les valeurs Olympiques étaient aussi très présentes comme par exemple:



- **Excellence** : chaque athlète a cherché à se dépasser, établissant de nouveaux records et montrant que ces Jeux Scolaires regorge de futurs champions.
- **Amitié** : les liens créés entre jeunes de cultures et langues différentes ont illustré la force unificatrice du sport comme langage universel.
- **Respect** : fair-play, entraide et discipline ont été mis en avant, rappelant que la victoire n’a de sens que dans l’honneur et l’intégrité.

En somme, cette première édition a démontré que le sport scolaire peut être un puissant levier d’éducation, d’unité et de paix.

Bravo encore pour cette superbe organisation dédiée aux jeunes, un vrai succès !



Alain Christian Kingue Dihang
Président de la Fédération camerounaise de Judo

Bonjour. Je suis Alain Christian Kingue, le président de la Fédération camerounaise de judo, le Directeur sportif en chef de l’Union Africaine de Judo. J’ai été chargé comme délégué technique ici pour suivre la compétition des premiers Jeux africains scolaires de la jeunesse.

Je crois que c’est une très bonne initiative de l’ACNOA qui permet comme ça aux jeunes scolaires, aux jeunes africains, aux jeunes talents de pouvoir se préparer pour les échéances futures. Et nous avons vu qu’il y a beaucoup d’engouement, beaucoup d’envie. Beaucoup de pays se sont distingués. Nous avons 21 pays qui ont été engagés sur les 54 pays d’Afrique et ce n’est qu’un premier jet. Et pour un premier jet, c’est une réussite parce que les jeunes étaient enthousiastes. Nous avons vu des combats de haute qualité, de bonne facture et nous ne pouvons qu’encourager ce genre d’initiative et à l’avenir, il faudrait que l’ACNOA renouvelle cette initiative afin comme ça de donner plus de compétences aux jeunes africains. Ça leur permettra comme ça de tutoyer aussi les athlètes des pays occidentaux et asiatiques qui ont beaucoup plus de compétitions dans cette tranche d’âge. Donc c’est une impression très bonne, une impression de réussite et vivement que l’ACNOA continue sur cette lancée.

Balogoun Akim
Coach Athlétisme - Bénin



Oui, mais vraiment, c’est un exploit ! C’est une athlète très, très prometteuse, et donc nous allons toujours espérer le meilleur d’elle. Aujourd’hui, elle vient de prouver sa suprématie face à toutes ces grandes nations, en décrochant l’or […]. Une histoire est en train de s’écrire, et cette histoire mérite d’être suivie de très près. J’ai toujours dit que je suis là pour produire des athlètes pour les plus grands événements sportifs, tels que les championnats du monde, les championnats d’Afrique, les Jeux africains, les Jeux de la Francophonie, et pourquoi pas les Jeux olympiques. Mon objectif, et celui des athlètes, c’est les Jeux olympiques de 2028. Et si ce n’est pas le cas, nous allons basculer sur les Jeux olympiques de 2032.



Sallah Mariama
Entraîneur gambien

Je peux dire que nous nous sommes vraiment battus pour ces médailles. Les garçons ont fait du bon travail et c’est ce à quoi nous nous attendions. Pour nous, ce n’est pas une surprise, car nous savons de quoi nous sommes capables. Voilà c’est tout. Au moins, nous avons excellé dans toutes les disciplines et, à la fin, nous avons obtenu les médailles. Voilà c’est tout.

En ce qui concerne l’organisation, je peux dire qu’elle n’obéit pas à certaines règles qu’ils utilisent. Ainsi, ce ne sont pas les règles de World Athletics, et certaines d’entre elles sont leurs propres règles. C’est donc le seul ennui de cette compétition. Mais je pense, en toute sincérité, qu’ils ont fait du bon travail.



Nwanko Chinozie Rosemary
Médaillée d’or 100m

Je m’appelle NWANKO CHINOZIE Rosemary et je viens du Nigéria. J’ai remporté la médaille d’or lors de la finale du 100 m. Je suis très heureuse d’avoir remporté cette médaille, car c’est pour cela que j’ai travaillé dur. J’ai prié Dieu et je suis très heureuse et reconnaissante envers Lui que j’ai pu remporter cette médaille aujourd’hui.

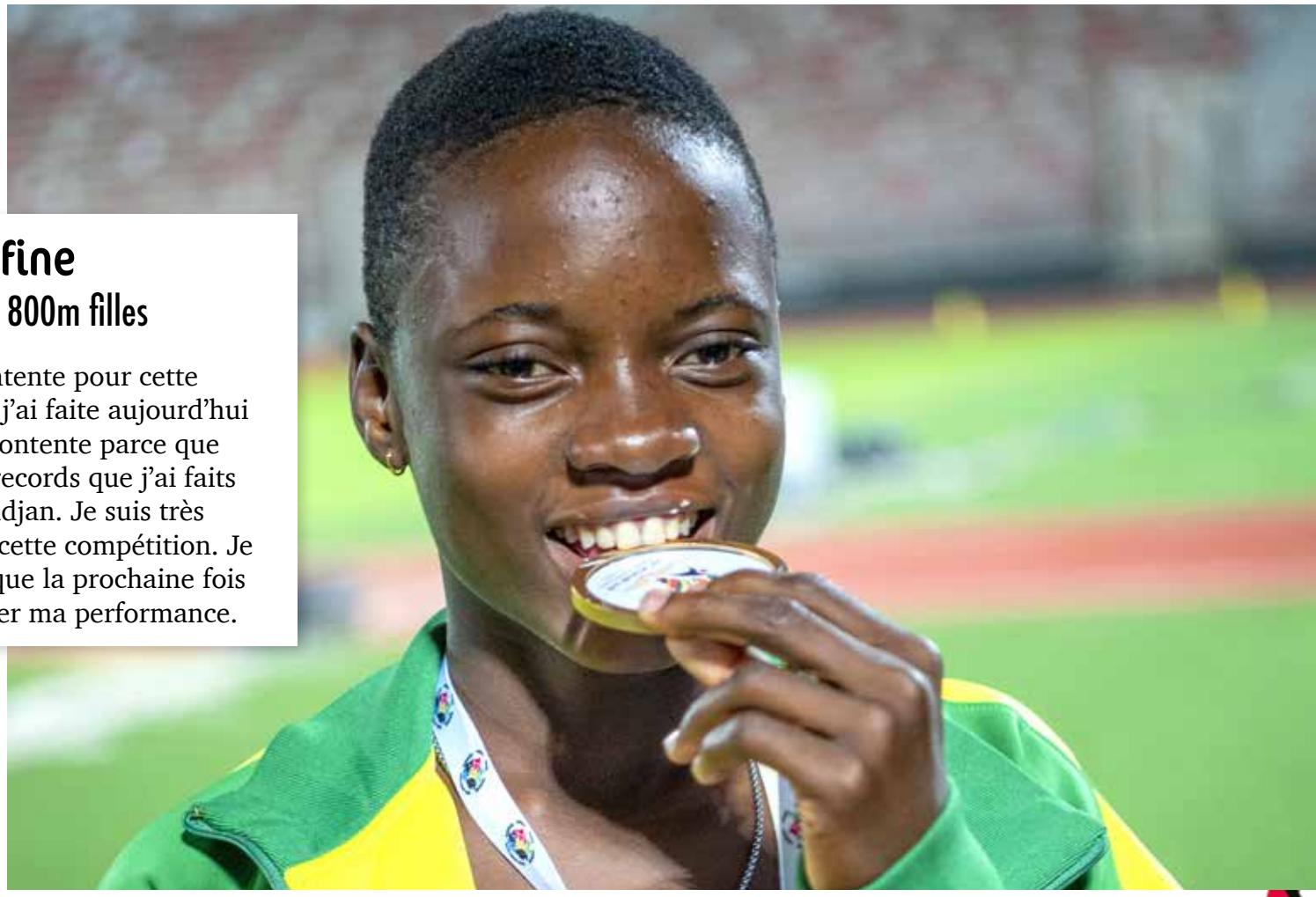

Sonon Rufine
Médaillée d’or 800m filles

Je suis très contente pour cette prestation que j’ai faite aujourd’hui et je suis très contente parce que j’ai battu mes records que j’ai faits à Séville et Abidjan. Je suis très contente pour cette compétition. Je vous promets que la prochaine fois je vais améliorer ma performance.

Congo
(Médaillée d’or et d’argent)



Je suis très contente de ces premiers jeux scolaires. Je suis satisfaite de mes résultats. Au 100m, j’ai pris la troisième place et au saut en longueur, j’ai pris la première place. Je suis très contente, je suis fière de moi, je veux encore faire des efforts, des efforts pour améliorer mes performances au 100m. Je veux encore travailler dure pour […] le meilleur reste à venir !

Abdoullah Bariam
Judoka Guinée Conakry



Je m’appelle ABDOULLAH Bariam. Je suis judoka, j’ai représenté la Guinée Conakry. J’ai remporté la médaille de bronze. Les Jeux étaient bien organisés et je suis satisfait de ma performance.

Les repas étaient bons et je suis très heureux pour les organisateurs. J’ai prié pour que Dieu les aide, car ils nous aident beaucoup. Encore une fois, je leur témoigne mon respect.

Bosson Hillary
(Côte d’Ivoire)



Bonjour ! Je suis NIAMIEN BOSSON Grecy Hillary, athlète de la Côte d’Ivoire. Je suis vraiment contente d’être ici parce que c’est ma première sortie. Tout se passe super bien, l’organisation est parfaite. […] Tous aimables, pour certains, ce sont des anglophones et bon vu qu’on ne comprend pas bien anglais, on essaie de s’adapter. C’est un peu ça !


زامبيا
Zambia
Zambie

Interview exclusive

MUSTAPHA BERRAF DRESSE LE BILAN DES JEUX AFRICAINS SCOLAIRES





Mustapha Berraf, Président de l'Association des Comités Nationaux Olympiques d'Afrique (ACNOA), est un leader visionnaire qui a apporté une nouvelle dynamique au sport africain. Grâce à son leadership et à sa vision stratégique, l'ACNOA a pu renforcer les liens entre les nations africaines et promouvoir le développement du sport sur le continent. A travers cette interview, il dresse un bilan des premiers Jeux africains scolaires 2025 et dévoile son agenda immédiat et les priorités qui seront les siennes, auréolé du succès éclatant qu'a connu ce tout premier évènement sportif continental.



ACNOA Magazine : Quel est le sentiment du Président de l'ACNOA après le succès éclatant qu'a connu la première édition des Jeux africains scolaires, Algérie 2025 ?

Mustapha Berraf : Je suis extrêmement fier et satisfait du succès qu'ont connu les premiers Jeux africains scolaires. C'était un rêve qui est devenu réalité, et je suis heureux de voir que les jeunes athlètes africains ont pu se rassembler et partager leur passion pour le sport. Le succès de ces Jeux est un témoignage de la détermination et du travail acharné de toute l'équipe de l'ACNOA, ainsi que des Comités Nationaux Olympiques africains et des autorités algériennes qui ont soutenu cet événement.

Je rends un vibrant hommage aux Autorités algériennes, et en particulier au Président de la République, qui a cru en ce magnifique projet, l'a inspiré et soutenu par tous les moyens, notamment la gratuité de la participation, la mobilisation d'énormes moyens humains et matériels et le déploiement de tout l'environnement propice à cette réussite exceptionnelle.

Je n'oublierai pas de remercier chaleureusement le président Thomas BACH qui a encouragé cette initiative historique. Je suis fier de ce que nous avons accompli, mon équipe et moi, dans une parfaite cohésion avec les membres du CIO Africains et en particulier Madame Kirsty Coventry, notre magnifique Président du CIO.

Quel bilan faites-vous de ces premiers Jeux africains scolaires, du point de vue organisationnel, du déroulement et de la clôture de l'événement ?

Je pense que l'organisation de ces Jeux a été un succès sur tous les plans. Nous avons eu une participation massive de jeunes athlètes de tout le continent, et les compétitions ont été de haute qualité. Les infrastructures sportives en Algérie ont été impeccables, et l'accueil des athlètes et des officiels a été chaleureux et convivial. La clôture de l'événement a été un moment émouvant, avec des performances artistiques et culturelles qui ont mis en valeur la richesse et la diversité du continent africain.

Quelles sont les perspectives qui s'ouvrent à l'ACNOA et à son Président, s'agissant de l'avenir du Mouvement olympique africain en général, notamment de l'organisation des compétitions et particulièrement des prochains Jeux africains scolaires ?

Les premiers Jeux africains scolaires ont ouvert de nouvelles perspectives pour le Mouvement olympique africain. Nous allons continuer à travailler pour promouvoir le sport et les valeurs olympiques en Afrique, et nous sommes déjà en train de planifier les prochains Jeux africains scolaires. Nous allons également continuer à soutenir les Comités Nationaux Olympiques africains et les fédérations sportives pour les aider à développer leurs programmes et à promouvoir le sport dans leurs pays.

S'il vous était donné de vous projeter sur les actions que vous menez depuis que vous présidez si heureusement aux destinées de l'ACNOA, au sortir de cet événement continental qui a fait vibrer la jeunesse de tout un continent ?

Je suis fier de ce que nous avons accompli à l'ACNOA depuis que je suis Président. Nous avons travaillé dur pour promouvoir le sport et les valeurs olympiques en Afrique, et nous avons obtenu des résultats significatifs. Les premiers Jeux africains scolaires sont un exemple de notre détermination à développer le sport en Afrique et à offrir des opportunités aux jeunes athlètes. Nous allons continuer à travailler pour atteindre nos objectifs et pour faire du sport un outil de développement et de paix en Afrique.

Quel est votre agenda immédiat alors que le rideau tombe sur les premiers Jeux africains scolaires 2025 ?

Mon agenda immédiat est de continuer à travailler sur les projets en cours et à planifier les prochaines étapes pour l'ACNOA. Nous allons également évaluer les leçons tirées des premiers Jeux africains scolaires et les utiliser pour améliorer les prochains événements.

Nous mettrons un point d'honneur à œuvrer au renforcement des liens avec les organisations sportives internationales, telles que le Comité International Olympique (CIO). Je vais également rencontrer les Comités Nationaux Olympiques africains et les fédérations sportives pour discuter des prochaines étapes et des opportunités de collaboration. Nous allons continuer à promouvoir le sport et les valeurs olympiques en Afrique et à offrir des opportunités aux jeunes athlètes pour qu'ils puissent réaliser leurs rêves.

Les premiers Jeux africains scolaires ont ouvert de nouvelles perspectives pour le Mouvement olympique africain. Nous allons continuer à travailler pour promouvoir le sport et les valeurs olympiques en Afrique, et nous sommes déjà en train de planifier les prochains Jeux africains scolaires.

Tant que je serais à la tête du Mouvement olympique africain, je veillerais minutieusement sur le devenir de nos Jeunes Athlètes, du scolaire jusqu'à l'élite, avec toujours en premier lieu l'éducation et le fair-play dans le sport et dans la vie. Ce sont tous nos enfants; aimons-les et entourons-les de notre plus profonde affection. Ils le méritent tellement.



Bilan des Jeux

TABLEAU DES PAYS MÉDAILLÉS AUX JAS-2025


الألعاب الإفريقية المدرسية
AFRICAN SCHOOL GAMES
ALGERIA 2025

LISTE DES PAYS MÉDAILLÉES AUX JEUX AFRICAINS SCOLAIRES ALGÉRIE 2025

Rang	Pays	Or	Argent	Bronze	Total
1	Algérie	103	81	61	245
2	Égypte	59	33	23	115
3	Tunisie	34	69	52	155
4	Nigéria	6	10	9	25
5	Kenya	5	1	5	11
6	Tchad	5	1	3	9
7	Gambie	3	5	4	12
8	Namibie	2	5	15	22
9	République Démocratique du Congo	2	4	3	9
10	Ghana	2	3	9	14

Rang	Pays	Or	Argent	Bronze	Total
11	Côte d'Ivoire	2	1	8	11
12	Bénin	1	2	2	5
13	Ouganda	1	1	3	5
14	République Centrafricaine	1	1	0	2
15	République du Congo	1	0	3	4
16	Angola	1	0	1	2
17	Rwanda	1	0	1	2
18	Lybie	0	2	5	7
19	Madagascar	0	2	1	3
20	Gabon	0	1	8	9

Rang	Pays	Or	Argent	Bronze	Total
21	Djibouti	0	1	0	1
22	Eswatini	0	0	4	4
23	Sao Tomé et Principe	0	0	3	3
24	Guinée	0	0	2	2
25	Afrique du Sud	0	0	2	2
26	Togo	0	0	2	2
27	Zambie	0	0	2	2
28	Comores	0	0	1	1
29	Lesotho	0	0	1	1
30	Mauritanie	0	0	1	1

Rang	Pays	Or	Argent	Bronze	Total
31	Soudan du Sud	0	0	1	1
32	Sénégal	0	0	1	1
33	Zimbabwe	0	0	1	1
34	Botswana	0	0	0	0
35	Burkina Faso	0	0	0	0
36	Cameroun	0	0	0	0
37	Cap Vert	0	0	0	0
38	Éthiopie	0	0	0	0
39	Guinée-Bissau	0	0	0	0
40	Guinée Équatoriale	0	0	0	0

Rang	Pays	Or	Argent	Bronze	Total
41	Libéria	0	0	0	0
42	Malawi	0	0	0	0
43	Mali	0	0	0	0
44	Mozambique	0	0	0	0
45	Maurice	0	0	0	0
46	Niger	0	0	0	0
47	Seychelles	0	0	0	0
48	Sierra Leone	0	0	0	0
49	Soudan	0	0	0	0
50	Tanzanie	0	0	0	0
TOTAL GÉNÉRAL		**229**	**223**	**237**	**689**










F.G.SOWE
15
10


الألعاب الإفريقية
IOOL GAMES
NS SCOLAIRES
2025
من 26 جويل
ugust 05th


PRESS










anep
AIR ALGÉRIE




RWANDA
24
3




Senegal
Sénégal


من 26 جويلية الى 05 أوت
July 26th - August 05th
قسنطينة
SKIKDA
SETIF
1
2
3




MERCI
Algérie